時報

中華民國十七年
四月五日 星期四
舊曆戊辰年閏二月十五日
今天二張售大洋三分
第八千五百零四號

定報價目 本國及日本一個月一元二角 三個月二元九角 六個月五元七角 九個月八元四角 全年十一元 南洋歐美各國一個月二元 三個月五元八角 六個月十一元四角 九個月十六元八角 全年念二元 報費先惠郵票九五折算

廣告刊例 (封面及評前)一二行起碼每日每行一元四角 「圖畫時報」每英方寸每次一元五角 地位須於三天前預定 「新聞欄內」每日每行四角五分 「普通地位」三十字起碼每日每字一分二厘 「彩色廣告」加一色手續費十元 二色四十元 三色九十元 四色一百六十元 地位格色須預向本館廣告部接洽

本館編輯部設於浙江路二十五號(小花園南首) 電話中央六一二〇四 營業部設於山東路A字六號 電話中央六一二〇一 電報掛號二五一四 ▲中華郵政特准掛號立券 按照總包特別優待寄送之報紙

THE NEW WORLD
By I. Bowman

戰後新世界

張其昀等譯 竺可楨等校

定價四元 (郵費一角半) 特價二元八角 陽曆六月底截止

四開本一册 金字硬布面 六百四十頁 道林紙精印

本書著者美國鮑曼博士,爲地學界老宿,曾參與巴黎和會,被舉爲釐定疆界委員長,此書凡二十餘萬言。於民國十年出版,至十三年復加增補,本書宗旨所以論述世界各國之地位與各種條約之因果關係,大抵以政治地理爲中心,以自然地理爲背景,又以經濟地理言語地理人種地理宗教地理等之最新事實爲其佐證。至其眼光之遠大,思想之新穎,選材之精詳,圖表之豐富,實爲現代學術界之偉大成就。法國地學家白菱漢論此書有云「數年以來,此書在政治地理學上有領袖羣倫之氣概,莫能與之抗衡者。」國內之欲明瞭最近地理學上新學說及世界最近大勢者,不可不讀。

商務印書館出版

龍章機器造紙有限公司股東年會廣告

本公司訂於陰曆閏二月二十七日午後二點鐘開股東年會 報告營業及派息等事 屆期務請各股東駕臨法租界新永安街本公司 特此廣告

銀色的西湖

今日出版 從來未有 照片三十六幅 攝影二十名家 每册五角 郵費三分

杭州花市路西湖一染社 上海四川路大東書局 上海杭州各地大書坊

江灣賽馬

陽歷四月七號八號九號及十四號(星期六)星期日星期一及(下星期六)即陰歷閏二月十七十八十九及廿四日本會舉行第十八屆常年大賽馬每日准下午一點鐘起賽各馬十一次

第三天第八次舉行大香賓賽 後即將第六次舉大香賓賽號碼播出 務請注意

本屆會員搖彩套頭票連大香賓票在內四天 共洋一百另五元可先期向靜安寺路一四五號本會預定特此佈告

萬國體育會謹啓

萬籟俱寂的幾句話

上海特別市市政府秘書處通告

市長秘書長會客時間現改定每星期一三四六下午三時起至四時止其餘時間須候閱公文或出席會議不假接待來賓如有特別要事接洽不能依照規定時間者請先以書信或電話約定否則恕不接見

上海郵務管理局通告

本月五日(星期四)係舊歷清明節是日本局除郵政儲金處包裹處及匯票處全行停辦外其餘各處暨各支局辦公鐘點開列於左再六日七日爲海關假日本局包裹處全行停辦

(一)管理局 上午九時至十時 下午二時至三時
(二)龍華及爛泥渡支局 上午八時至九時 下午一時至二時
(三)高昌廟支局 上午九時至十時 下午二時至三時 晚間六時至七時
(四)其他各支局 下午三時至四時 上午九時至十時 晚間八時至九時

郵務長希樂思
中華民國十七年四月四日

老方九霞銀樓

閏弍月念五日開幕

本樓於開幕期內特別優待惠顧諸君高誼敬請各界紳商名媛蒞臨秩序優待毋任歡迎之至

地址 上海英租界南京路鄭家木橋

有正書局新出版五種

松壺畫憶 一册 一元
薛汾陰石涼詩 一册 三角
趙松雪天冠山 一册 三角
吳昌碩甲乙丙丁 四册 四元
改玉壺畫紅樓夢木刻精本 一册 二元四角

◎上海四馬路望平街有正書局及各省分局發行

兩方面

儲蓄有兩方面、第一方面爲儲戶、儲戶節省平時費用、以待期滿、得以收入成數、且備緩急之需、第二方面爲儲蓄機關、收集儲款、以備儲戶到期之收取、並儲戶不時之需、其外又有每月獎金、以鼓勵儲戶之興趣、是以在儲戶方面、最重要者、爲能有恒心、爲能自選擇、有恒心不至半途中輟、能選擇不至儲款於不可靠之儲蓄機關、而喪失其所有、在儲蓄機關方面、最重要者、爲保守儲戶之儲款、本會自開辦以來、深悉此義、故照章行事、月月皆有報告、本會各儲戶、亦能深悉此義、信用本會、故儲戶增添之數、日日均有進步、以目前計核、全會儲款、已有七萬四千餘全會、總計儲戶全數、不下二十萬人、此皆由儲戶與儲蓄機關、兩方面之實事求是而得此、非一朝一夕所能成也、凡有誠心儲蓄者、請來本會入會、此佈

詳章函索即奉 上海法租界愛多亞路七號

萬國儲蓄會啓

2499

國內紀載

政治會議

任命開封太原廣州政分會委員暨雲南陝西省政委員

◎四日中央政治會議開第一百三十五次會議、到薛篤弼・王伯羣・黃郛・孔祥熙・張人傑・葉楚傖・趙丕廉・蔡元培・易培基・丁惟汾・柏文蔚・于右任・李烈鈞・陳果夫・李濟深・何應欽・列席王世杰、譚延闓因病、由蔡元培主席、報告事項、(一)廣州政治分會主席李濟深報告廣東最近黨務軍事財政外交及民衆運動情形、(二)外長黃郛報告中美兩國關於解決南京事件來往照會、討論事項、(一)決議任馮玉祥・郭春濤・鄧哲熙・凌勉之・李興中・張吉墉・何其鞏爲政治會議開封分會委員、(二)決議任張勵生・祁志厚・爲政治會議太原分會委員、(三)決議任朱家驊・陳可鈺・爲政治會議廣州分會委員、(四)決議任命呂志伊・孫光庭・周鍾嶽・盧錫熒爲雲南省政府委員、呂志伊兼雲南教育廳廳長、盧錫熒爲雲南建設廳廳長、(五)決議任命田雄飛爲陝西省政府委員兼建設廳廳長、(六)建設委員會主席張人傑請加派朱家驊・趙鐵橋爲建設委員會當然委員、決議照派、(七)法制局函送勞資爭議處理法草案、請核議、決議推工商部農礦部司法部部長、政治會議秘書長、暨法制局長審查、由司法部長召集開會、(八)法制局函送審計法草案、請核議、決議推薛委員篤弼・蔡委員元培・于委員右任・張委員人傑・暨法制局王局長開會審查、由于委員召集、(九)大學院長蔡元培呈稱、該院組織法仍有未盡適宜之處、擬請重行修正、茲擬就修正大學院組織法草案、請核議、決議交大學委員會審查、(十)秘書處提、嗣後國府各部・各省政府・各特別市政府・仍應照例按月送每月工作報告於本會議、以憑查核、請公決、決議照辦、(十一)外交部長黃郛呈稱、關於國籍法施行細則之條文、應如何分別存廢及妥與規定之處、擬請由內政、外交、司法三部派員會議、以資解決、決議照辦、(十二)建設委員會主席張人傑呈請將首都電氣事業暫歸該會辦理、俾便力圖整頓、以利社會、決議照辦、(南京四日電)

方楊電告閩政統一辦法

◎楊樹莊方聲濤電呈國府、統一閩省軍政民政財政辦法、㊀閩省海陸各軍、統歸海軍總司令節制、㊁地方民政、由各機關主持、軍隊不得越俎代謀、㊂財政設整理委員會、澈底整頓、(南京電)

晉奉軍兩路皆有激戰

晉北與正太線

◎正太線三日起兩軍劇戰、奉方萬福麟率鐵甲車進攻、晉方徐永昌親在前線督戰、(北京四日上午九時電)
◎軍方接張學良楊宇霆電、謂已回石莊、磁南無大戰、正太吃緊、並請速籌軍費、(北京四日電)
◎楊宇霆即回石家莊指揮、(北京四日電)
◎張學良楊宇霆電京、前線軍事緊急、請速撥軍餉百萬、(北京四日下午六時電)
◎石家莊以西代州以北日有戰事、惟迄今未分勝負、磁州境內亦有戰事而無勝負、(北京四日路透社)
◎晉北山陰南及鐵角嶺晉奉軍戰甚烈、張作相昨赴前線督戰、(北京四日下午九時電)
◎張作霖電召汲金純來京、詢商前線防務、(北京四日下午九時電)

蘇省交涉員易人

◎外交部發表江蘇交涉員郭泰祺免職、遺缺以第一司司長金問泗繼任、遞遺司長一缺、以參事徐謨繼任、金三日晚已首途赴滬、四日可接事、(南京四日電)

范石生電告收復宜章

◎范石生一日電、三十一日克復宜章、俘獲甚衆、已令第四十六師向郴州進剿、軍部二日由碎石移宜章、(香港四日下午九時電)

厦門日警部撤銷問題

◎日領對撤日警部、尚未請示日政府、謂須一週內無變化、始可決、(厦門四日下午八時電)
◎反日會四日標封過期運日貨之福慶隆、(厦門電)
◎日艦大井號三日回台灣、另來驅逐艦癸號、泊鼓浪嶼後、(厦門四日下午八時電)

閩粵軍政彙誌

◎許崇然四日赴福州、(厦門四日下午八時電)
◎陳濟棠撥徐第十一二兩師開拔到省、前往西江分防後、始定就職日期、(香港四日下午九時電)
◎中山縣長鄭振剛三十一日電、昨海軍圍剿捷勝附近之匪、斃數十人、生擒二十餘人、餘匪鬨風逃遁、(香港四日下午九時電)
◎省黨部二日電促李濟深返粵、(香港四日電)
◎財廳委將敬明任瓊崖財政處長、(香港四日電)
◎馬君武偕盤珠祁三日由港赴滬、(香港四日電)

省政組織法大體修定

◎省政府組織法審查委員會、四日下午五時在建設委員會開會、張人傑主席、對省政府組織法、大體修正通過、其要點、爲省政府之下、增設農礦、工商兩廳、(南京四日電)

馮玉祥贈蔣之禮物

◎馮玉祥派高級軍官學校校長李興中、赴徐謁蔣介石、攜贈牛饗鹹菜變蛋麵包等物。(開封三日電)

◎蔣介石派賀塘光吳藻華持親筆函謁馮玉祥、一日抵開封、二日返徐、攜馮親筆復函、辭極誠懇、有大戰在即、一切悉聽尊命等語。(開封三日電)

首都軍政要聞

◎徐州電、蔣總司令昨致各軍政訓練處主任一電云、北伐開始、政治工作、極關重要、所有各該軍政訓練處主任、應於本月四日以前到徐州、參加政治工作會議、(南京四日電)

◎獨立第二師奉總部令、集中全椒、歸方鼎英收編、現在安徽候給開拔、(南京四日電)

◎大學院副院長楊杏佛、提議修改大學院組織、已有具體草案、定五日下午五時、在大學院開大學委員會討論、(南京四日電)

◎張靜江黃郛、今日夜車赴滬、(南京電)

◎內政部委周振聲郝熙元左恒祥署土地司科長、黃士林葉警政司科長、杜耀箕署民政司科長、劉錫麟爲衛隊長、(南京四日下午十時電)

◎國府令內政部組織市省劃界委員會、內部函省市政府派員會商、(南京四日下午十時電)

◎王正廷定今日來寧、(南京四日下午十時電)

◎南京公安局現就督察處保安隊手槍隊抽撥官警分段梭巡、組織便衣巡查隊、劃定路線、攜帶手槍捕繩、已呈報衛戍司令備案並通令知照、(南京四日電)

◎楊樹莊因進行北伐、令參謀長吳光宗爲海部在京行營辦事處長、兼代出席國府軍會(南京四日電)

◎慘案追悼會四日召集各校學生代表、決議擴大宣傳、於八日起在各處分區講演、(南京四日電)

兩湖善後會議閉幕

◎兩湖善後會議三日開議軍事案、內六案免議、餘通過、並已令各軍領袖準備北伐、鄂湘均設軍事廳、但未議人選、是日李宗仁亦出席、會議定四日閉幕、將議決總案呈報中央、(漢口四日電)

李宗仁由湘返漢

◎李宗仁電漢、四日由湘起程、五日可到鄂、(漢口四日下午九時電)

◎葉琪語記者、湘鄂北伐軍、七日內集中信陽待命北進、(漢口四日下午九時電)

漢皋近事

◎新法領對共黨案表示讓步、租界警衛已撤、各街口僅留安南兵一人、水兵回艦、(漢口四日九時電)

◎任應岐部退出楓城、(漢口四日下午四時電)

陳銘樞昨日返京

◎陳銘樞由湘乘楚同艦四日午抵京、當赴國府軍會總部謁譚延闓李濟深何應欽、述與程白接洽及湘鄂各方情況、(南京四日電)

各方紀聞

◎杭州三日來電云、昨晚浙江省政府接電、江西省玉山及浙江省常山、本月一日被共產黨占領、(東方社四日上海消息)

◎寧站機房、今夜十時許、突來匪徒十餘人、希圖刦物、由工人喚集多人往捕、匪即逃逸、未有損失、(南京四日下午十二時電)

◎道口電、直南河堤將潰決、幸賴駐軍劉鎭華部協同各縣堤防、暫無危險、(南京四日電)

◎南京市婦女協會宣傳部長馮輝石、因勞病故、地方正在發起追悼、(南京四日電)

粵桂間航空計劃

◎航空處擬將粵桂劃爲兩航線、一由西轉南、經梧潯邕北海海口水東至江門、二由東轉北、經惠汕興寧南韶至英德、共設六站、(香港四日電)

龍紱瑞因案看管

◎衛戍部派軍在黃石港捕獲私鹽約二萬担、一日解漢、榷運局長龍紱瑞到部請交局辦理未准、龍去後、又到衛戍部、因運鹽犯供私運與龍有關、遂被扣留、(漢口三日下午三時電)

◎胡宗鐸三日電京及湘、謂茂宸公司假承銷湘岸照、運私鹽一千八百餘包、舉出弊點四項、業在黃石港截留、獲鹽梟胡詠福・呂培清、榷運局長龍紱瑞竟要求發還、業經看管、擬從嚴懲辦、以警貪污、(漢口四日下午四時電)

北京叢譚

◎外部決定更動重要參司、李文黼調通商司長、周傳經調參事、王曾思調總務廳長、陳恩厚免參事職、(北京三日電)

◎美使館昨晚公布解決寧案中美條件全部、(北京四日下午六時電)

◎法使馬泰爾本定明日休假回國、玆接政府訓令、展緩行期、(北京四日路透電)

◎京南黃村發現大股土匪、王琦昨率一營步兵及手槍隊親往搜勦、(北京四日下午六時電)

◎敎部謂學校體育比賽爲有乖體育本旨、令禁北方各省學校舉行運動比賽、(北京四日下午九時電)

王梁奔走借欵忙

◎府方因籌軍政費、向北京華銀團大借款一千萬、經梁士詒・王克敏・奔走、大致成立、以京奉路及奉省收入爲担保、由中交兩行分四個月交清、(北京四日下午六時電)

北京公債市況

◎四日公債市、九六開盤二六八五、收盤二七一、後場開盤二七一五、收盤二七一二五、七長七五九、成交一百二十萬、(北京四日下午九時電)

蔣總司令抵徐

徐州通訊、蔣總司令已於三十一日夜蒞徐、此間先期得電、停放徐站之中山二號鐵甲車、先一日晚開奉調赴浦、故蔣之專車係以第四二兩號鐵車前後護衛、晨八時由浦北來、午二時過蚌北上、此間行營副官處副處長陳銘閣早已準備一切、晚七時陳與劉峙賀耀祖顧祝同姚永安等軍界要人、及縣長劉炳晨公安局長承季厚、並地方團體代表等到站歡迎、連同軍警軍樂隊約千餘人、由車站經南門以至行營公寓、均由第一軍派崗警戒、蔣車至零時三十分始第一列開到徐站、各要人登車謁見後、蔣氏從第九節頭等隊車上步下、御黃褐色軍服、着紫褐色披風、頷首以表歡迎、即乘汽車從南門入城赴公寓休息、時已一時、蔣車計十七節、二三時中山二號鐵車進站、四時中山四號鐵車進站、八時總部警衛營長葉葆暉率機槍連附乘四次票車進站、分駐行營附近、至隨蔣同來者、以車輛不足、尚不完全、主要者總部方面有軍委會常委辦公廳主任楊傑、總司令部秘書長邵力子、參謀團方面有副主任吳藻華率參謀四人、總部人員駐行營、參謀團駐花園飯店、今日各總指揮軍長均往行營報告軍況、傳晚間將有會議、研究北伐總攻令之頒佈、(四月一日)

蔣總司令今日(二日)午後一時在九里山營房集合抽調在徐部隊訓話、(駐營房者爲九軍二十一師臨時抽集別部軍隊)各官級主管軍官、亦多參與、詞長不備錄、蔣乘車由北門出城前往、沿途加崗警戒、三時竣事返行營、

國府五十二次會議紀

國民政府四月三日開第五十二次會議、出席委員李烈鈞、白崇禧、張人傑、于右任、丁惟汾、蔡元培、經亨頤、宋淵源、黃郛、王伯羣、鈕永建、孔祥熙、何應欽、主席蔡元培、列席薛篤弼、徐元誥、馮玉祥(熊斌代)閻錫山(劉樸忱代)秘書長呂苾籌、紀錄秘書許靜芝、(報告事項)㈠李濟深陷電報告於三月三十日就國民革命軍參謀總長職、㈡委員胡漢民孫科伍朝樞由披里來電報告與土耳其政府接洽、彼極願與我國結好、派公使駐寧等語、㈢閻錫山東電報告奉任命爲山西省政府委員、並指定爲主席、謹於四月一日就職、㈣周西成宥電、報告奉改任爲第九路軍總指揮、須於本日啓用印章、(討論事項)㈠中央執行委員會咨請令飭各省政府、對於各該省黨務指導委員、應負切實保障之責、不得危害或侵及其身體及權限、決議通令各省政府一體遵照、㈡決議、簡任孟廣彭、張秀升、牛誠修、雷嘯岑、署內政部參事、許世璠署內政部秘書長、胡毓威署內政部民政司司長、馬鐸署內政部土地司長樊象離署內政部警政司長、陳方之署內政部衛生司長、㈢決議、外交部條約委員會修正規則、准予備案、㈣決議、明令解釋第九十九次中央政治會議關於黨人自動懲治土豪劣紳事犯、在十六年四月十五日以前免究之決議案、係以懲辦土豪劣紳曾有自動行爲之黨員爲限、土豪劣紳、及其他反動分子、不得援引、㈤決議、通過國民政府秘書處組織條例、㈥決議、明令旌郵胡笠僧、㈦決議、軍事委員會所呈國民革命軍連坐法、准予備案、

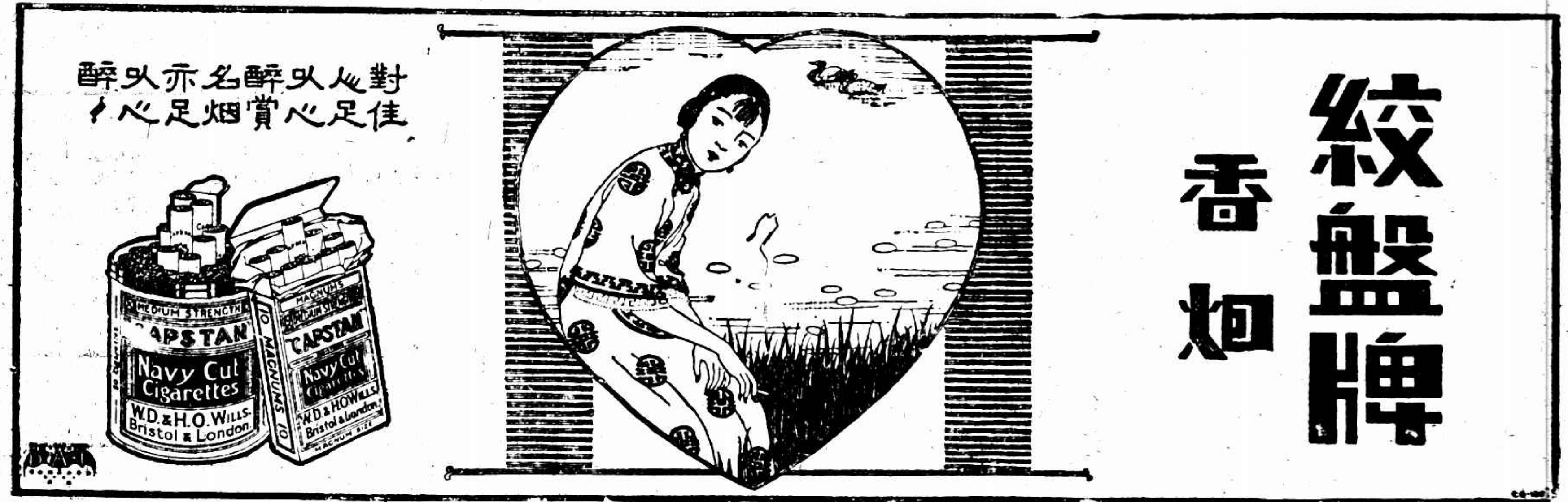

晉奉軍有激戰

晉閻促津浦路迅速北伐

第三集團軍駐寧辦事處接閻總司令艷(二十九)電云、自本月皓(十九)日以來、敵頗形活動、連日對我左路陣地之石山繁峙鐵角嶺剎家寺等處、施行攻擊、並展開大部炮兵、向我射擊、昨晚起全線猛攻、激戰甚烈、至今日正午、始將敵擊退、惟仍在陸續增加部隊、相對砲擊中、此役敵傷亡頗多、俘虜甚夥、我方傷亡團營長數員、初級官兵待查、據石咀方面俘虜供稱、敵已向龍泉關方面增調三師、仍繼續進攻、並限於黨軍北伐以前必須佔領五台等語、似此敵勢兇頑、屢擾不休、我軍防線過長、設一有意外、必牽動全線、貽誤大局、希密陳介公、力促迅速北伐、並確詢津浦發動日期、速復爲要云云、(中央社)

曹萬順電告軍情

中央社云、海州曹萬順李明揚三十一日致蔣總司令一電、報告最近軍情、原文如下、國急、南京總司令蔣、清江浦總指揮陳鈞鑒、密、據第一師轉第一團李團長報稱、拓江聯幹會長軍超寢(二十六)日報告、職軍隊於本晨攻克日照屬碑廓鎭、殺敵十餘名、獲步槍九枝、手槍六枝、炸彈五十粒、陣亡隊兵三名、傷七名、傷官長一員、當因彈缺乏、後防空虛、仍退守拓汪等語、查該軍會長同仇敵愾、努力殺賊、殊堪嘉許、除屬將官前往治療該處受傷官兵外、謹報等情、謹此奉聞、職曹萬順李明揚叩印、

第五路軍誓師北伐

第五路軍抽調第三軍之八九兩師、及第三十軍之二十八師、參加北伐、除第八師業已由朱世貴統率北上外、其第九師則已陸續向樟樹集中、第二十八師亦已完全開抵省垣、故朱總指揮即于今日㈠上午十時、在講武堂側(即貢院側)舉行北伐誓師典禮、各機關團體均于上午九時、推派代表在省政府集合、前往參加、各學校學生亦加入、先行閱兵式、由第三軍軍長王均提任指揮、所閱軍隊、爲總部警衛團、二十八師、及三十一軍工炮特務三營、三軍二十一團、閱畢、始正式開會、奏國樂、即向國旗黨旗暨總理遺像行三鞠躬禮、朱總指揮恭讀總理遺囑、三軍政治部周霖代總指揮宣讀誓師詞、奏國樂、總以朱總指揮之訓詞、先向各武裝同志、「本軍參加北伐快樂否」(全場高呼快樂、)(你們有決心否、)全場高呼決心、中述帝國主義及軍閥之罪惡、暨我敵強弱之分、末謂應特別注意的、我們北伐、不是把北京當作征服地、民衆無罪、我們係在解放他、最後一句話、現在惟有團結起來、不要忘記了今天誓師的快樂與決心、更不要忘卻了省政府各委員及各界的歡送、要去努力殺賊云云、次王軍長金軍長訓詞畢、乃由二十八師張參謀長代表全體士官致答詞、始高呼口號散會、

誓師詞錄後、維中華民國十七年四月一日、國民革命軍第五路總指揮朱培德、躬率全軍將士、謹以至誠血性、爲國致命、爲黨效忠、百折不撓之精神、宣誓於我總理像前及青天白日旗幟之下、溯自北伐軍興、積有二年、江淮粗定、河朔未平、使我齊魯幽燕奉吉黑熱察綏蒙古億兆民衆日在水深火熱之中、有徯我其蘇之歎、民衆公敵若張作霖張宗昌孫傳芳三三頑孽、殘喘未息、凶焰愈熾、外連異族、旣肆野心、內結僉壬、更逞毒手、遏其醜類、阻我義師、蠢毒所加、羣生含憤、我中央黨部國民政府以革命障礙一日不除、建國規模一日不備、爰命將總司令、繼續前功、率我本軍大張撻伐、培德及我軍將士十七年來爲黨馳驅、披堅執銳、久賦同仇、斷脰裂軀、誓追先烈、當茲國難方殷、枕戈嘗膽、亦旣有時、聞命當與歡聲雷動、此皆總理遺敎在人、完成國民革命之要求、在我同志所日夕不忘者也、師徒旣戒、約束爲先、凡我同志、當知今日之事、有敵無我、有我無敵、本爲黨國犧牲之決心、承總理救國救民之職志、誓以生命博取黨軍革命史上之榮光、剷除殘餘軍閥、俾早日完成中國之統一與獨立、此誓、(四月一日)

南陵清弋江鎭遭匪刧

架去肉票二十五人

蕪湖通訊、南陵縣屬之清弋江鎭、年來商業、頗稱發達、因毗於匪氛頗熾、曾於去冬舉辦人民自衛團、以謀自衛、詎於上月三十一日上午五時、突來土匪六七十人、各攜快槍盒子炮、分三路擁入該鎭、一股猛撲人民自衛團、互戰約一小時、因衆寡不敵、傷斃團丁劉金山崔煥章兩名、搶去快槍三支、一股包圍公安分局、擊傷巡士潘世貴彈由腹部穿入、即時斃命、局長徐某幸逃脫、局員潘月樓被匪架去、一股直向大街前進、先在兩鐵匠店搶去鐵錘數個、挨戶擣門、除門板堅固者一時不易擣開、間有倖免外、餘均打入被刧一空、直至八時許始滿載而去、被刧者共計三十一家、損失尚無確數、匪臨去時復架去肉票二十五人、向宣城境內逸去、嗣悉潘局員及最貧苦者均已放回、有恒沅五千元、其餘則三千二千一千五百不等、現各被綁之家、皆張羅現款、以備贖回、南陵縣政府聞警後、翌日即派隊馳往鎭懾、駐蕪之三十七軍二師五團柏心山團長、本日亦調第一營全營長、統率全營是夜向宣城方面兜剿、(四月二日)

浙省青年續有自首

浙江特種刑事地方臨時法庭清黨科、現又據紹興施烈、秦順李銘、分水陳策、王太空及蘭文錦等五名、呈請自首、業已分別核准、並呈請省政府查核、准予撤銷通緝、恢復學籍、一面定期舉行自首式、

國際紀載

華人密航赴日係受騙

四日東京電、在吳海岸發見之華人、其密航之眞相、業已判明、彼等華人、皆係自浙江鄉村、及其他赴滬謀生、被人誘以甘言、悉捲所有、謂赴海外、有良職可覓、遂乘日本輪船昌平丸、一登輪船、即被虐待、及抵仁川、即換貨物船、至瀬戶內海、再換發動機船、至吳海岸、即被棄于此、拐首李永完亦係華人、向在日本內地行商、深通日本事情、謀密輸入人夫、至現在止已屢行此事、均告成功、此次始被發覺、李早已逃逸、日本官廳正在嚴探中、(電通社)

特羅資基被刺

四日倫敦電、晨郵報以大字登載巴黎傳來消息、據謂俄國要人特羅資基在西比利亞某處、上週爲一靑年狂熱黨徒開槍襲擊、特羅資基中彈受傷、恐將不起、史丹林及其黨衆現極力掩飾、不許此消息傳出國外、今此極曲折之詳情、大約係使署外交郵袋所傳出云、(路透社)

英國海軍案判決

丹尼衛申斥免職

三日直布羅陀電、英國軍艦統帶丹尼衛對於海軍少將柯拉德有所嘗議、致被控違反紀律一案、現已審畢、被告辯護律師稱、法庭認被告爲有罪、則海軍下級軍官將愈以爲稍有怨言、便是罪戾矣、但公訴官則稱、所控各節、業已證實、法庭熟商六十五分鐘、卒判定丹尼衛有罪、法官於宣讀丹尼衛以前功績紀錄後、復退庭考慮如何處分、閱半小時、復入法庭、宣佈丹尼衛暫免考摩廟艦管帶職、並嚴加申斥、旋退庭、按免職與革職不同、仍領半餉、將來海軍或復其職、(路透社)

四日倫敦電、英報對於海軍案、多有批評、每日電聞報稱、凡知軍事法庭之情形者、早知必有此判決、蓋此控案係以海軍條例爲根據、而此條例則以維持紀律爲急務也、惟被告嘗議長官之原因、海軍部不可不考慮之、柯拉德少將舉動不愼、言語侮人、亦非所宜云、每日紀聞報稱、若此判決不容變更、則士弁在任何刺激之下、皆不許行使其抗議之權、而艦長受長官之侮辱、亦不許有何陳訴、否則停職退休云、(路透社)

埃及致英照牒內容

三日開羅電、埃及首相那哈斯對新聞記者稱、埃及致英政府之複牒、一面聲明願英埃兩國間有友好諒解、一面反對英國干涉埃及內政、此牒僅陳述事實、並無侵犯精神、埃及政府現努力阻止衝突發生、俾作英埃間眞正友好之準備云、(路透社)

日德商約將換文

四日東京電、日德通商條約、已於本日裁可、定於五日由田中外務大臣與德國淑爾夫大使在外務省批准交換、(東方社)

德五金工人罷工

三日柏林電、德國薩克遜邦五金工人兩萬人、今日罷工、許多工廠因之停頓、薩克遜實業家定四月五日開會考慮解散五金業工人問題、(路透社)

焚燬棉花三萬五千餘包

三日略拉其電、昨日午後此間大火、焚燬棉花三萬五千餘包、火勢甚猛、晚間焰高二十呎、延長半哩、救火員不能嚮邇、估計損失約英金一百萬磅、米麥食物亦燬數噸、(路透社)

組織蘭開夏紡織公司問題

三日倫敦電、棉紗公會發起將美棉紗廠歸併爲一公司、名爲蘭開夏紡織業有限公司、如贊成者有二百萬紗錠、則新公司即可組織、今日公會開會、主席塔特寨爾稱、現有紗廠五十四家共紗錠五百七十萬枚、已送入其損益對照表、此雖非五十四廠業已加入之謂、然已可見其注意此計劃、又有銀行三家握棉業貿易四分之三者、現已準備接受加入請願書、渠確信新公司成立後、世界各處購戶將與新公司交易、至於財政一層、可以無慮、流動資本可用許多方面募集之、蘭開夏現知合併乃唯一救濟方法云、(路透社)

三日倫敦電、棉紡織家現積極謀取工人之合作、以減輕製造成本、英國棉廠總聯合會已請棉業各公會在耶穌復活後派代表與議、今提案內容尙未公佈、但工資問題或須考慮、而僱主將切實說明每週四十八小時工作之重要、(路透社)

美財長之減稅主張

三日華盛頓電、財政部長梅隆今日告參院、財政委員會預料今年商業狀況不致與過去兩年有何重大變遷、減稅二萬九千二百萬元之計畫、大約祗可減至一萬八千二百萬元、此數較渠去年所提議者爲少、其故以政府政費支出增多也、(路透社)

俄油公使宣佈減價限度

三日倫敦電、俄油公司宣佈該公司最好煤油現減售每加倫十一便士半、並謂煤油聯合團體四月一日宣佈減價、每加倫售一先令零半便尼、此舉目的在排斥不加入聯合團體之油行、但俄油公司決計不欲蹈失過去四年來所得之營業云、(路透社)

日議會開始有期

四日東京電、特別議會定於本月二十日召集、此次須選舉衆議院正副議長、故二十一日恐不能舉行開院禮、二十二日爲星期日、大約將於二十三日行開院禮矣、(東方社)

海巴間無線電話淸晳

四日海牙電、海牙與巴達維亞間之無線電話上星期六日演驗、成績極佳、雙方聽音皆甚清晰、(路透社)

北伐軍過蚌赴前方

北伐軍過蚌赴前方

方鼎英部到蚌暫駐

蚌埠通信、蔣總司令由京抵徐後、閱各縱隊已與直魯軍正式接觸、連日我方大軍、奉調北上、津浦路上兵車、甚爲擁擠、三四次客車、均不能準時開到、上月三十一日、第九軍教導團第一營、由浦口乘中山第二號鐵甲車赴徐、同日第一軍第二師補充團、亦由浦口乘車過蚌北上、駐南宿州之三十三軍第二師張承治部、亦於是日奉令開往豐縣、軍長張克瑤、奉蔣總司令過蚌時面諭、於一日偕軍部參謀長王鑄人、由蚌率所部教導師第一團張厚雲部、由專車赴前方作戰、教導師長潘善齋、亦將於日內率所部二三兩團及特務團北開、第四十六軍方鼎英部之新編第六師高寨部之第一團全部官兵、於二日早晨、由浦口乘車抵蚌、分駐大馬路一帶、其二三兩團、暫駐滁州、待車開拔、第四軍繆培南部之教導第一師第二團第三營、亦於是日上午九時、由臨淮步行到蚌、分駐順河街、待命前進、後方大軍、尙源源而來、(四月二日)

浙省黨務指導員將就職

浙江省黨部改組委員會、自結束後、現已由中央派委何應欽等九名、担任浙省黨務指導員、定十日在寧宣誓就職、在杭之姜紹謨、亦於四日赴寧、預備參加就職典禮、並擬定於本月十六日、接收浙江省黨部、恢復全省黨務工作、

彭漢垣鎗決

▲彭湃之弟

澳門通信、海陸豐共匪彭漢垣彭師培等前由公安局偵緝課派員赴澳、協同當地警廳拿獲、經引渡押回公安局訊辦、現已由局訊明、於二十三日十二時綑赴郊外槍決、彭漢垣曾充海豐縣長爲該地共黨首領彭湃之親兄弟、此次潛來澳門、爲海陸豐避難來澳者偵悉、遂密報拿獲、彭當在澳時、曾延請律師辯護、惟居澳之海陸豐避難紳耆到堂指證者甚多、卒得解省正法云、(上海中央社)

長沙斬決共黨首領郭亮

長沙通訊、湖南劊共法院、與省黨校學生、因據密報共黨首領郭亮、此次奉該黨僞令、在岳組織湘鄂贛三省邊境特別委員會、圖謀暴動、殘殺民衆、故劊共法院偵緝隊長左國雍、率同偵緝隊全體職員、省黨校李維章率同黨校學生五十餘名、全體武裝、於二十七號下午八時半、由長沙東站專車赴岳、至晚三時半達到岳州、因恐當地駐軍發生誤會、故候至天亮時、始行下車、疾馳至翰林街第三十二號、將其住宅包圍、惟該房屋甚堅、不易進內、且恐驚動脫逃、乃由偵緝處各員自告奮勇、由後門越牆入內、而其二門又扃閉、當設法撬開、直入郭臥室、適值郭正與岳陽土娼周素芳擁抱酣眠、該偵緝員直撲牀前、將其捉拿、而郭夢中驚醒、翻身下榻、雙膝跪地、哀求饒恕、適大隊馳入、將其捆綁、同時在其屋內捉獲周和生、鄭伯祥、並土娼周素芳、女工羅氏等四名一併押解上車、旋開快車於二十八日下午一時許到省、當即押至劊共法院、至下午五時許、提出訊問、供認不諱、當呈奉程主席批示立予斬決、故即於晚間八時、由劊共法院驗明正身、綁至司門口斬決、一時全城轟動、觀者人山人海、其首級現擬以木籠裝置、懸於教育會坪示衆云、共罪狀抄錄於下、爲宣佈罪狀事、案據本院偵緝處在岳陽縣城捕獲共匪首領郭亮周和生等男女五名來院、除周和生等四名押候訊辦外、訊得該犯郭亮、曾充湖南省總工會委員長、去年農運工運兵運、均係該犯主持、吸收現金數十萬、屠殺良善民衆、欺騙勞苦工人、妄倡階級鬪爭、造成赤色恐怖、陷黨國於垂危、置人民於水火、本年平瀏攸醴來郴等縣共匪猖獗、亦係該犯號召、此次奉匪黨僞命、在岳秘密組織湘鄂贛三省邊境特別委員會、冀圖大舉暴動、種種罪惡、磬竹難書、三千萬湘民皆欲寢其皮、而食其肉、該犯自知罪大惡極、直供不諱、除摘錄供詞呈奉主席程批示、立予斬決、懸首示衆、並監提該犯郭亮一名、驗明正身、綁赴刑場、執行死刑、以昭炯戒外、合亟宣布罪狀、俾衆週知、此布、(三月二十九日)

浙省縣長考試揭曉有待

筆試第五日之試題

縣長考試筆試完竣後、迄已多日、揭曉期本有定本星期內說、然以試卷太多、核閱非易、非數日內所能竣事、口試期更難預定、將來口試錄取各員、赴日考察回國後、尙須派往各廳實習、擇其成績優良者委任、至現任各縣縣長、被地方人民控告者、確數竟達四十餘縣之多、民政廳長朱家驊、以此種控告、其挾嫌誣控者、固所不免、而確實有據者、當亦不少、當此提倡廉潔政府之際、非嚴行甄別、不足以儆貪污、決擬派員分赴各縣實地調查、其眞係貪污、或不稱職者、即予撤懲、此項視察委員、聞已由民政廳內定、日內即可出發、

浙江縣長考試第一至第四日試題、已誌前報、茲將第五日試題、照錄於下、㈠警政、(各人擇作四題、時間以三句鐘爲限、)一、說明吾國戶口調查的困難、及解決此種困難的方法、二、論警務人員之養成方法、及其應享之待遇、三、吾國能否即時舉辦婚姻、生育、死亡等事之登記、此類登記以何種機關舉行爲宜、四、警察機關對於出版自由與集會自由應否享有干涉權、倘應享有其干涉權應有若何限度、五、警察機關應否附設警察法庭、倘應附設該項法庭、其權限應該如何、六、論清匪之方法、㈡浙江人文地理、(十六題全作、時間以二小時爲限、)一、吾浙的天然區域、顯然可分爲三區、試表列那三區產業民風的大別、二、何謂兩浙、並表明其範圍、三、全省人口、大概有多少、面積有幾多、居本部十八省中之第幾位、四、試言本省人口之密度、並居全國中之第幾位、五、試舉你所知道的、清代吾浙最著名的學者三人及其縣籍、六、何謂畲民、來自何處、散居何地、七、吾浙最重要的方言爲那幾種、八、吾浙絲茶之輸出爲那幾處、九、菱湖、南潯、烏鎮、硤市諸鎮爲何出名、十、吾浙之礦產有幾、以何處何種、爲最有價值、十一、吾浙通商口岸、每年產量大概多少、十二、吾浙有沒有可供軍用的良港、試舉所知十四、吾浙前有開闢三門灣的計劃、你知道那裏適宜於那幾種事業、十五、吾浙那幾縣有沙田、十六、吾浙行政區域、舊分幾府幾道、那一道包括那幾府、試列表以明之、㈢地方行政實際問題之應付、(各人擇作四題、時間以二小時爲限、)一、育幼養老濟貧救災衛生等各種公共設備、及發展農業振興工商事業、皆地方行政切要之圖、所需經費、國民黨政綱已有規定、試列舉而引伸之、二、杭鄞兩縣轄區、現既劃出一部歸市政府管轄、所有從前之公款公產、市縣亟應劃分、試說明劃分之標準、三、造林不難而難於保護、在未辦森林警察以前、別有保護方法否、四、積穀可以備荒、而各縣倉穀、往往因倉董侵蝕、借戶積欠、至於不可究詰、諸君研究有素、必有整頓之方、試條舉以對、五、地方如遇水災火患、兵囚匪亂、驟然而至、猝不及防、苟應付有方、即巨患可弭、試抒所見、以覘學識、六、試條陳修治縣內公路辦法、

蘇省清查各縣公安隊經費

江蘇省政府據水陸公安管理處呈請令飭財政廳清查各縣帶徵警備隊及清鄉經費、撥充縣公安隊費用、暨亢濟滯納金亦可撥作公安要政之需、又以各縣未辦縣公安隊者、尙屬不少、蘇省向有帶徵警備隊及清鄉費二項、年來已否挪作別用、似應清出撥充縣隊之用等情、特令財廳查復、財廳昨訓令各縣、該縣經徵田賦項下、有無帶徵警備隊及清鄉經費、並從何年爲始、如何徵收、截有若干、現在抵作何用、是否專款存儲、及亢濟滯納金留縣一半、若何支配、即使查明具復、

南京省市區域劃分辦法

姚鵷雛在市府紀念週報告

南京特別市市政府前日舉行第十三次總理紀念週、秘書長姚鵷雛報告省市區域劃分辦法如左、省市區域問題、會經中央委員會與省市當局開一次聯席會議、會商結果、已報告中央、並由中央依據是項報告、審查通過、昨日復接中央指令、現宣布如下、㈠區域、南京特別市、暫以城廂內外原有區域及八卦洲爲範圍、但西南可劃入大勝關江心洲一帶、東北可劃入烏龍山一帶、省市疆界、應由畫界委員依據前項標準勘定、劃界委員會由省市政府代表及內政部代表組織之、㈡市政府地位、南京特別市應依南京特別市暫行條例之規定、直隸於國民政府、其地位與各省省政府等、至該市所屬各局局長、及其他職員之官等等事、可由國民政府發交法制局審議、俟該局呈復再行核奪、㈢行政權、江蘇省政府應將前經省市聯席會議議決應行劃歸市辦各項、悉數實行移交南京特別市政府、其未經議及者、亦應由雙方查明、交市接管、南京特別市於其區域內得辦水警、但省政府仍得於江蘇舊省有區域之全部舉辦水警、江寧縣政府應於何時遷出市區、可由江蘇省政府酌情決定、但該縣政府、在市區內之行政權、應完全交與南京特別市政府、㈣稅收、在市區內之稅收、除國家稅外、所有地方稅、一律畫歸南京特別市政府徵收、但江蘇省政府如委託南京特別市辦理稅收事項時、市政府仍當予以援助、㈤協款、南京特別市每月所需協款六萬元、及向由蘇財政廳發付南京特別市之警察費與冬夏兩季服裝費、自本年四月起、由中央就江蘇國稅項下撥付云云、

楊樹莊請任兩要港司令

馬尾 厦門

海軍總司令楊樹莊、擬於馬尾厦門兩處、設立海軍要港、鞏固海防、並呈請政府簡任各該港司令、以專責成、茲錄其原呈如次、呈爲呈請設立馬尾厦門海軍兩要港、並呈請簡任各該港司令、以重海防、仰祈鑒察事、竊以馬尾爲閩海入江孔道、厦門爲閩南海港要區、其地設有要塞、足以固海防、建有船塢、足以資修艦、誠海軍之要港也、查各國海軍要港、管轄範圍極廣、所有港內要塞船塢、悉歸直轄、而要港司令、並有調節指揮、茲擬於該兩港各設司令一員、藉資鎭懾、查有海軍少將郇邦彥、才具精幹、軍學優長、海軍少將林國賡、學識閎通、軍事諳練、以之派充該港司令、必能措施稱職、理合備文呈請鈞會鑒核、准予轉呈國民政府、簡任郇邦彥爲馬尾海軍要港司令、林國賡爲厦門海軍要港司令、以專責成、實於海防諸多裨益、謹呈國民政府軍事委員會、國民革命軍海軍總司令楊樹莊、

浙省要聞

▲浙江省防軍司令蔣伯誠、四日由杭赴滬、與上海警備司令錢大鈞、接洽杭滬路線防務、

▲浙江民政廳長朱家驊、浙江大學校長蔣夢麟、四日奉蔡元培電召赴寧、參加大學院委員會議、

▲浙江省政府委員會、四日常會建設廳提出整頓苗圃暫行章程、財政廳提出財部催款案、清明節循例休假一天、

▲浙江內河外海水警局長陳其蔚王文翰、呈報省防軍司令部、已於一日遵令改組爲省防軍第一第二艦隊、

▲禁煙局護緝隊、定十日起、派赴各縣工作、

▲各縣田租糾紛案、高級仲裁委員會撤銷後、紛向省政府請願、已由省令各縣政府分別依照行政處理、

▲省防軍司令部電各省防軍團營、愼重後方防務、取締冒名募兵、

▲捲煙稅局電各分局、限三日內措解二月份稅款

浦口車站發生糾紛

中央社云、總司令部警衛團、以總司令業已出發前方、應即日隨往護衛、故向軍車管理處索車運載、但軍車管理處以一時無車可撥、無以應命、而該團以此乃刻不容緩之事、遂派兵數名將浦口客車車頭押往、軍車管理處以軍隊撥用車輛、必須由該處分配、命令新頒、不容破壞、乃派兵將車頭取回、並將強押車頭之兵士看管、然警衛團終以此係特殊情形、軍車管理處不應留難、更派隊將管理處職員毆傷、浦口車站站長亦被波及云、

湘省建設事業之計劃 (續前)

劉召甫提交善後會議

▲關於鑛業方面 ㈠水口山鉛鋅鑛局、迭遭破壞、損失甚鉅、工人失業者數萬人、亟待整理、恢復原狀、預計經費、最少需三十萬元、㈡黑鉛煉廠、該廠與水口山鑛局有連帶關係、不能片刻停頓、現在租歸商辦、不僅公家收入甚微、且工程頗闊太小、既不能容納多數工人、復不能鍊完水局所出黑鉛砂、以致累受洋商指制、亟應收回、預計經費需二十五萬元、㈢水口山所出白鉛砂、以松柏白鉛鍊廠停辦已久、無處治煉、以致無人過問、亟應將該鍊廠開辦、以資救濟、預計經費需八萬元、㈣平江金鑛、爲湖南著名產金之處、因被共黨破壞、以致停頓、亟應恢復、擴充工程、以收納失業工人、預防受共黨煽惑、預計需經費五萬元、㈤臨武香花嶺錫鑛局、該鑛之富、爲湘省冠、因條道淤塞溪水、積水甚多、土法不能車乾、致停頓甚久、現擬改用西法、需經費十萬元、㈥新化錫鑛山銻鑛、礦藏甚富、惟公司多而積小、工程設備、又不完善、致埋藏甚深之礦質、多難採出、今擬合組一極大公司、合併多數小區、改用機械西法採掘、應需資本二百萬元、㈦整理江華錫鑛、需經費五萬元、㈧湘潭上五都錳鑛、政委會決定收歸公辦、共需開辦費三萬元、㈨設備地質調查所、需經費四萬元、㈩購置採鑛機械、代採公商鑛藏、需經費十萬元、⑪續辦合同湧資金鑛、需經費六萬元、⑫出公家開採錳利礦續鑛、需經費四萬元、⑬湖南爲世界著名產銻鑛地之區、世界需要、均仰給之、但以內地礦商、絕無團結、且受經濟壓迫、故每廉價出售、外洋實握操縱之權、殊堪痛惜、茲擬設立鑛產銷售所、如遇洋商措價、即由是所收買、預備囤積錫銻等砂六個月、計需洋五百萬元、以上各項、需洋八百一十萬元、爲目前整理湖南鑛務必需之基金、將來即以所得餘利、逐次開辦下列其餘公有較優各鑛、茲將應需經費、估計列表如下、

鑛出	開辦費	每月經費	每年經費
常寧斗嶺錫鑛	四萬元	一萬元	十二萬元
安化雲霧山銻鑛	五千元	一千五百元	一萬八千元
桂陽大有陵鉛銀鑛	三千元	一千元	一萬二千元
鳳凰猴子坪汞鑛	五千元	二千五百元	三萬元
綏寧銅場塅銅鑛	十萬元	三萬元	三十六萬元
桂陽綠紫坳銅鑛	十萬元	三萬五千元	四十二萬元
沅陵柳林汊金鑛	四千元	二千五百元	三萬元
桃源冷家溪金鑛	五千元	二千元	二萬四千元
臨湘龍山銀鉛鋅鑛	二萬元	三千元	三萬六千元
溆浦龍王洞銻鑛	五千元	一千五百元	一萬八千元
桂陽黃沙坪鉛鋅鑛	十萬元	一萬五千元	十八萬元
寧鄉清溪沖煤鑛	十萬元	二萬元	二十四萬元

以上各鑛、如照上列計畫開採、預計三年之後、不但可收回所用各費、並可獲餘利甚鉅、

▲關於交通方面 ㈠省道局、湖南雖有民辦汽車路三局、然辦理不善、工程遲滯、收效極遲、非在數十年後、不能成全部幹路、而湘省盜匪充斥、民生日蹙、交通梗塞、實爲厲階、救弊起衰、似宜由政府創設省路局、按月撥給築路費十萬元、先從修築幹道着手、一面督修縣道、並可實行兵工政策、使各地駐軍、担任築路工程、似此不滿三年、可將全省道路完成、汽車四達、而社會經濟文化、當因之發達、

▲關於市政方面、完成長沙市環城馬路、及東西幹路、㈠南段馬路、經費十一萬三千六百四十二元、長度九一〇〇呎〇〇〇、自落星田沿城至西湖橋止、預計六個月完成、㈡北段馬路、經費一萬七千二百五十七元、長度九二〇〇呎〇〇〇、自北門河岸鎭角碼頭起、沿城至落星田止、曹任時已將全段路幅修成、(曹名典球、爲前任市政公所總理、)所遺工程、預計兩個月可以竣事、㈢東西幹路、經費十八萬五千五百四十二元、長度五〇〇〇呎〇〇〇、此路自小吳門正街、經貢院街小東街、與沿河馬路相接、預計九個月竣工、以上各項、如能次第舉辦、共應需洋一千一百三十三萬五千三百零七元、而疏浚水道、尙不在內、記者按上項提案、無一非湘省建設中之要圖、果能次第施行、則所用者既均係用於生產方面、不但款不虛擲、且可以收絕大利益、更可使農工不致失業、而消弭絕大之隱憂、利益之大、無逾如此、惟以千餘萬元之巨款、以窮困萬狀之湖南、從何籌措、縱使分期舉辦、分期開支、然於籌得第一期款項之後、其餘均須源源籌付、不能延擱、湘省既無可靠之生產機關、可資塡注、則自非賴外人投資不可、然當此荒待濟地、盜匪如麻之時、亦頗爲外人投資之阻礙、甚望善會諸公、於討論此案之頃、注意於經濟之籌集、及盜匪之肅清也、(完)

蘇省勒令撤銷內河漁稅

江蘇省政府據鎭江全體魚業代表馬仁山等呈稱、漁稅稽征所武裝抗令、阻船勒稅、幾釀巨命、請求嚴令撤銷、當以該局在蘇省境內征收漁稅、前經援照浙江成案、只能征收外海漁稅、所有內河漁稅、仍照原議決案不准征收、業經呈報國民政府暨咨財政部並分令遵照在案、該縣既非沿海、何得擅自分設局所、征收內河漁稅、特令建設廳江浙漁業事務局轉飭撤銷、並令財政廳長通飭各縣查明境內如有以漁業事務局名義、征收內河漁稅局所、即行勒令撤銷、財廳昨發訓令、通飭各縣一體知照、

徐州流通金融辦法

徐州通訊、蔣總司令以此間金融阻滯、特於一日午後召集商會人員開會、蔣派劉時代表出席、並派副官處副處長陳銘閣、經理處副處長孫鶴皋同出席、決行使中央銀行一二角輔幣券、在中行設總兌換處、更由國民銀行、平市局、公裕、義大、協昌永、祥順永、六家分兌、十二角兌一元、以流通金融(四月二日)

地方消息

無錫

□組織航空分會之急進

軍委會航空政訓主任凌鄂森由寧來錫組織航空同志分會等情、已誌本報、茲由凌主任發報、徵求航空同志分會會員、以期於短時期內、組織成立、聞現在入會者、已有五十餘人、擬俟招滿一百名、即可開成立大會、三日晚七時、凌又假新世界西餐間、宴請地方各機關團體暨各報記者、席間發表組織航空同志分會之意見、主張先推定籌備委員十一人、積極籌備、當經即席推定秦效魯丁用瀚楊翰西楊楸陳幽之沈錫鈞胡樂桑萬伯英陳品三蕭廣圻錢重慶等十一人爲籌備委員、散席後、即開第一次籌備會議、議決各項如下、㈠缺額會員五十人、由各籌備委員担任、最低限度、須徵求五人、㈡成立大會日期、議決在十一號以前、㈢在成立大會以前、再開一次籌備會、㈣推定市行政局長楊楸爲駐錫辦事處主任、即以無錫市政局爲駐錫辦事處、

□縣政府研訊共黨

縣偵探隊長顧金芳、前日押同黨徒眼線喬光祖、在縣前孫榮林小茶館內、捕獲共黨謝報長蘇國興一名、並搜出縣政府吏員藍色銀質證章等情、已誌昨報、茲悉顧氏已於昨日將蘇國興一名解縣、下午由張承審員開庭研訊、據供去年二月初八入共黨、十月十五日、在僞縣長陳榮軒(黃卜算命之醫者)家中開會、由陳主席、報告翌日(十六)爲共產黨大暴動之日應全體出發、見財取財、土豪劣紳、格殺勿論、並謂總司令杭果人、委員長嚴樸、已在安鎭置有重兵云云、翌日、由周其給我九响手槍一枝、隨來在安鎭陳四房秦六渠貧家橋等處暴動、共黨有盒子砲三枝、手槍八枝、綫槍七枝、安鎭安錫甫之子、係被獲案之嚴阿聽所殺、本年二月初五日、又在我家開會、議決二月十五日第二次大暴動、至初七日、即有軍隊開到安鎭、因此打消前議、近以城中反共頗烈、遂由陳榮軒等派我與某中某乙三人、來省赤駐城偵探、每月生活費十元、旅膳費另貼、日前研訊瞿海潮等、曾與某乙身懷手槍入署聽審、現在某乙已下鄉報告、手槍亦被帶去云云、張君核供、即命發提在押之嚴阿聽對質、嚴供稱與蘇國興並不認識、研訊良久、仍命還押、下午有安錫甫因聞殺子仇人、業已獲案、遂投案請求昭雪、嚴懲獲匪、傍晚由承審員開庭、提甫訊問、又悉、前日與蘇國興同時被逮之趙耀明、係本城人、其岳家在懷下市蘇家巷、因此與蘇國興認識、蘇來城後、與趙同起居、因恐被縣署警探盤究、故向趙借得證章一枝、藉此護身、此次逮案、趙亦因而獲罪、昨聞秦縣長以趙耀明膽大妄爲、當即先行撤革濟稽副帳之職、並交由偵探隊、從嚴盤究、務獲確供、以憑法辦、縣署門禁、即日起已多派衛警、盤查出入人員、以防匪類混雜、

蘇州

□商團聯席會議

蘇州商團團本部二日召集城鄉各支部、開聯席會議、計到十餘人、由季團長主席、議案如下、㈠施團副函辭教練長兼職案、議決函聘蔣心存先生繼任、㈡縣撥冬漕附徵項下補助費、如何支配案、議決、除添置基本隊器械外、餘款再議支配鄉區各部辦法、㈠軍樂部長戈秋潭出缺、議決、所有樂器由團部管理、

□天平山石仍須封禁

天平山開採總理陵墓山石問題、已引起各方注意、昨日市公安局長殷石年、及張一慶張一鵬等十餘人、陪同張溥泉陳佩忍二氏、乘坐汽船、前往履勘、查得金山石宕、已可儘量採用、所有天平山石、仍須封禁、以重古蹟、

□股匪嘯聚陽澄鎭

最近蘇屬洲城、車坊、橫涇、等處、匪警疊聞、經水陸警隊剿散後、即嘯聚於陽澄湖中之陽澄鎭、據三日由該鎭至唯亭之鄉民云、距今一星期前、忽有股匪百餘人、分乘民船三十餘艘、各匪大都持有槍械、計有手提機關槍兩枝、其他則盒子砲手槍長槍不等、該匪等抵鎭後、即派有小船三四艘、晝夜在各要口探望、一如放哨、徬晚夕陽西下時、匪船即四出攔劫行船、據所知者言、在此三日中、已有行船五艘被劫、湖濱農民、雖日睹若輩劫掠、終以匪之聲勢甚大、不敢干涉、

常熟

□軍隊日內來常駐防

常熟西南各鄉、邇來土匪充斥、時出滋擾、地方謠諑紛興、縣政府縣黨部等各機關、因恐警力單薄、不敷分配、日前特會呈南京軍事委員會、請派兵駐防、俾資保衛、軍委會據呈後、業已准如所請、將於日內派兵兩連來常駐防

□公安局長視察防務

本邑西北鄉沙洲市一帶、經暴徒滋擾後、已由縣公安局先後派遣保安隊等、分往駐防、昨(二日)晨陳鴻疇局長、又偕員前往塘橋沙洲合興街等處、視察防務、並順道赴顧山三縣聯防辦事處、籌商辦法、

□督征駐辦員就職

財政廳委派之常熟督征忙漕駐辦員秦詠龠、已於二日到縣就職、開始辦公、

▲尙有地方消息轉入第二張第七版▼

一二三慘案特別法庭就職典禮

一二三慘案特別法庭成立典禮丁惟汾黃世傑之演講

中 北京頤和園迎旭橋
左 由德人所還之北京天文台今已不能用
徐篆章
[illegible]元

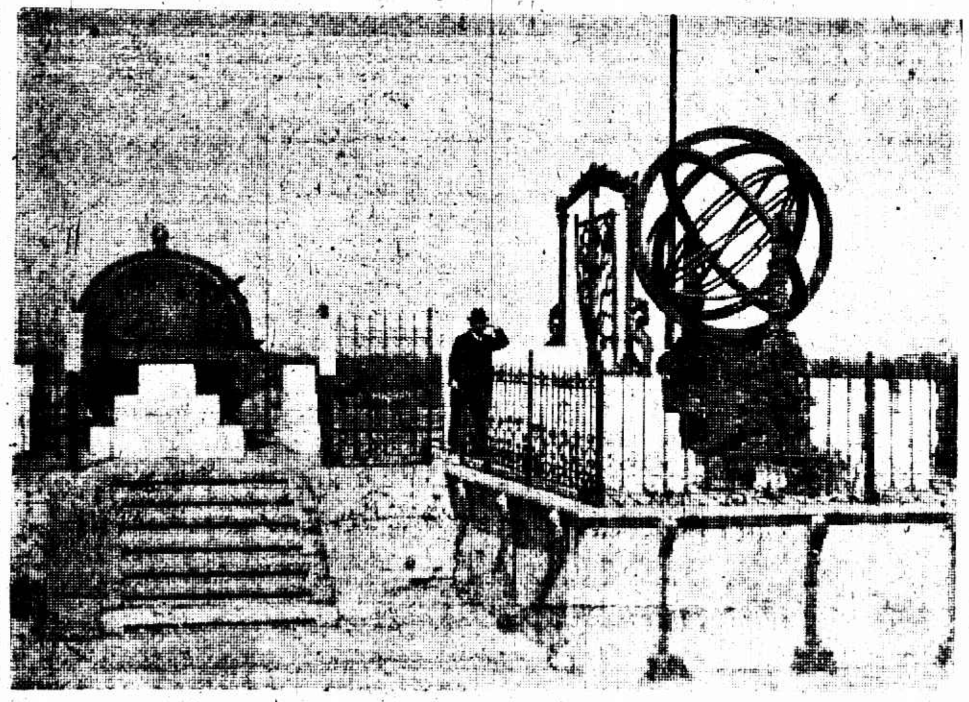

曾蘭店亮甲店之石屋據考古家推測謂係石器時代之遺物
[illegible]

日本東京帝國大學
[illegible]

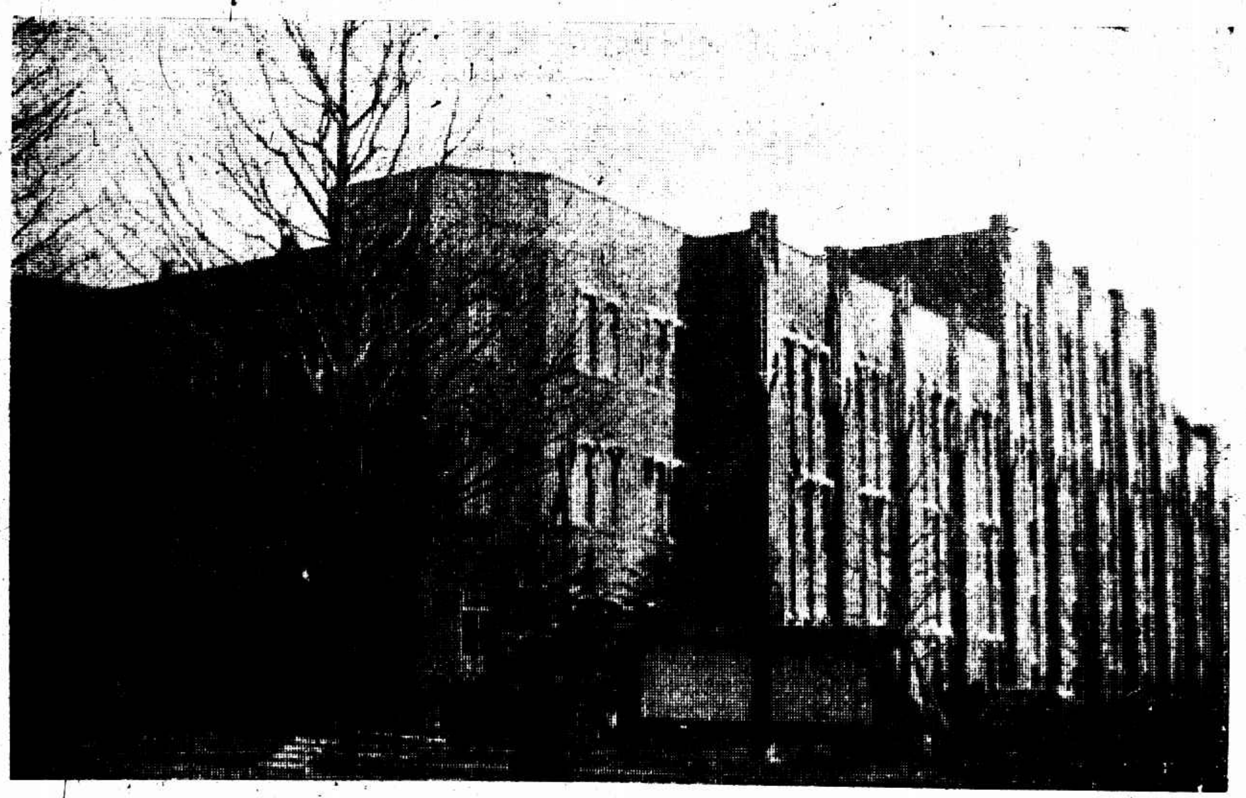

日本奈良公園中之鹿
吳世灝

福建博物研究會敦請日本中島利重碩士演講蜘蛛之生活圖中叉手者即碩士
福建博物研究會

杭州行素女子中學之植樹運動
宋逸初

上海紀載

寧案中美換文

三月三十日兩方簽字
黃外長承認賠償
美對開砲表歉意

當去年三月二十四日、國民軍克復南京之初、一部共黨兵士與當地流氓乘機騷擾、致使害及於英美日法意五國僑民之財產、同時各該國停泊南京江邊之兵艦、發砲轟擊、我國所受之損失亦鉅、事後當局將肇事之兵士流氓數十人先行查明槍決、至四月十一日、五國共同通牒我國政府、提出道歉懲凶賠償及保證以後不再發生類似此項事件之要求四項、當時以軍事初定、國基未奠、延未進行、迨上月間、美使馬慕瑞來滬、國民政府外交部長黃郛、於二月二十六日開始與之爲口頭談判、美國政府亦訓令馬氏全權處理此事、其後由外交部金問泗何傑才兩司長與美使馬慕瑞及美總領克銀漢繼續交涉、對其所要求之四項、道歉一層、以當時爲共產黨之行動、僅能表示歉意、懲凶問題、除當時已槍決多人外、政府又於本年自動通緝政治部主任林祖涵、均無多大討論、關於賠償一項、擬組織一中美調查委員會、估計當時美僑所受之實在損失、爲日後賠償之張本、保證以後不再發生類似此事之要求、我方以共黨已平、以後可無庸再加過慮、遂完全承認、馬氏則於我方所提出之美艦發砲問題、亦示歉意、對修改條約之要求聲明至相當時機時實行、中美交涉乃告一段落、遂由金問泗起草、經黃部長修正後、旋於上月(三月)三十日晚間九時、由黃郛代表國民政府馬慕瑞代表美國政府在亞爾培路二九八號黃宅換文簽字、至英國方面將由英領巴爾登義大利由義領格倫鐵與外交部金問泗司長繼續交涉、義領已有彼方損失不如英美之鉅、願意讓步之表示、法國由法領梅理靄與何傑才司長日本由日領矢田與袁亮司長談判、中美既已解決、其他四國當可無重大之變化矣、至中美換文雖於上月三十日正式簽字、但雙方約定須同時發表、故延至昨日上午九時始正式公佈、原文計六件、錄之如後、

黃外長照會 大中華民國國民政府外交部長爲照會事、關於去年三月二十四日所發生之南京事件、國民政府外交部長依據本部長與美國公使自本年二月二十六日開始討論後、互相同意之大綱、準備立即解決、藉敦中美兩國國民固有之睦誼、茲本部長以國民政府名義對於本事件確經調查證實、完全爲共產黨於國民政府未建都前所煽動而發生、但國民政府仍負其責、茲因對於美國國旗及美國政府代表等有不敬之處、領館及僑民受有生命財產上之損失、不得不以極誠摯之態度向貴國政府深示歉意、國民政府對於在華美人生命財產、迭經本其素持之政策、通令軍民長官保護切實保護、現在共產黨及其足以破壞中美人民友誼之惡勢力業已消滅、國民政府深信此後保護外人自必較易爲力、故特担任對於美僑生命及其正當事業決不致再有同樣之暴行及鼓動、至當時被共產黨煽動而參加不幸事件之該軍隊、業已解散、國民政府已施行切實辦法以懲辦肇事兵卒及其他人、此則本部長堪爲貴公使附帶通知者也、國民政府依照國際公法通行原則、對於美國在寧領館員及美僑所受生命財產上之損失、担任充分賠償、爲此國民政府提議組織中美調查委員會、以證實美人從有關係之華人方面所確受之損失、並估計每案中所應賠償之數目、相應照請查照見復爲荷、須至照會者、右照會大美國特命駐華全權公使馬、國民政府外交部長黃郛印、中華民國十七年三月三十日、

美馬使復文 爲照覆事、准貴部長本日照會內開「 」等由、准此、本公使深知貴國人民於不爲惡勢力所煽動之時、素有公道及自敬之心、且深信對於去年三月二十四日南京事件、貴國有思想人民莫不歎憾、並信所有該事件各犯尤以親身負責之禍亂一名爲最要、其懲辦一層必能依照表示、從速完全履行、故本公使代表本國政府承受貴部長來文內開各條件、認爲因南京事件而發生各問題確切解決、美政府深信此次解決之誠摯精神、希望所有各該條件誠實履行、藉以表明南京當局對於中美兩國人民他方面之關係亦必以誠實與善意對待可也、相應照覆、須至照覆者、

黃外長第二照會 大中華民國國民政府外交部長爲照會事、關於去年三月二十四日南京事件發生之問題、業經本日換文解決、茲國民政府外交部長希望中美兩國在外交上開一新紀元、本部長並提議以平等及互相尊重領土主權爲原則、修訂現行條約、並解決其他懸案、爲進一步之接洽、相應照請查照、見覆爲荷、須至照會者、右照會大美國特命駐華全權公使馬、國民政府外交部長黃郛印、

美馬使第二次復文 爲照復事、准本日來文內開、等由、准此、查修約問題、雖未能認與南京事件向美政府及美籍人民賠償一層有何關係、然本公使現時仍願將上月與貴部長晤談時所發表各節再爲貴部長陳之、中美邦交素稱敦睦、勿庸追憶、貴國人民自謀發展、使國家生存鞏固、且欲實現其願望以實施不爲特種義務所限制之主權、此種願望、本國政府及人民深表同情、按諸歷來美政府行動、以及去年一月二十七日國務卿宣佈政策明矣、故美政府希望當時所以必須載在舊約各條款之情形有以改善、俾得隨時遇機將所有不需要及不妥當之約章、得經雙方同意正式修改、爲此美政府希冀貴國有代表人民之政治施行實權、俾得誠實履行貴國一方面關於修改約章所有應盡之義務可也、相應照復、須至照復者、

黃外長第三次照會 大中華民國國民政府外交部長爲照會事、關於去年三月二十四日南京事件發生之問題、業經本日換文解決、惟本部長尤有爲貴公使聲明者、去年三月二十四日貴國停泊南京江面之諾亞及潑利司登兩美艦、向南京城內蘇家灣開火、爲此國民政府深望貴國政府對於此舉表示歉意、相應照請查照見覆爲荷、須至照會者、右照會大美國特命駐華全權公使馬、國民政府外交部長黃郛印、中華民國十七年三月三十日、

美馬使第三次復文 爲照復事、准貴部長本日來文等由、准此、查當日所開炮火、實係保護砲事對美領事及其眷屬館員暨他人因無管束兵丁毆擊迫而躲避之房屋鄰近地點而發、當時此項人衆生命危險、故開砲一層、不但藉以保護、且爲一時思想得到之惟一辦法、俾生命確實瀕危之駐寧各美僑亦得離境、因此美國政府頗憾美國兵艦不得已而採取此種手段、蓋當時情形無法制止、藉以保護南京美僑生命、美國政府深爲抱憾也、相應照復、須至照復者、

路透社四日南京電、中美解決寧案之公文業已發表、茲悉此次馬使南遊過滬之際、曾過國民政府外交總長、初次會晤、乃在二月二十六日、彼此談及此案、均表示願早日解決之意、於是馬使乃命駐滬美總領事克銀漢、黃外長乃命外交部歐美股長開初步談判、約歷一月之久、迨馬使由上游返滬時、一切均已就緒、故僅與黃外長會商兩三次、即商妥彼此交換之中英文稿、而於三月三十日簽定、又四日北京電、中美解決寧案之公文、已於今日侵晨發表、各使署人員咸視談判之成功爲馬使個人之勝利、路透社四日北京電、各國雖切欲步美國後塵、解決寧案、但現信皆以爲未便於此種協定中提及不平等條約、故此案能否了結、尚屬疑問、日本似尤不欲提及條約事、蓋請日本之地位、較之他國更形錯綜、蓋中日條約業已滿期、且與北方談判新約已數月之久也、

勞資問題

天章工會之呼籲

浦東天章紙廠工會以資方停廠迄今、已逾數月、生計困難、昨特分函本部各工團予以相當援助、

鴻裕工友控案撤銷

鴻裕紡織廠雙方簽訂和約三條、已誌前報、昨日該會假座工統會開全體工友大會、報告資方允出救濟費大洋一萬三千元、全體通過、即請伍澄宇律師向臨時法院撤銷原案、

絲廠女工昨已復工

廠方工資發出

閘北長安路恒豐路共和路一帶之天來、百司福等二十餘絲廠女工、前日因與資方爭執散發工資、停工出廠、經工統會派員從事調停、廠方允於昨日發放、故昨晨已全體復工、

油漆工總會之表示

職工運動

油漆業職工總會宣言、首謂迫於生計、略增工資、剷除大小包工惡習、使漆業與顧主直接交易、以免中間剝蝕、再水木工本有水木工作、不能侵奪油漆事業、各守界限、所議油漆工作規則、自登報日起、無論內地租界、一律實行、倘有妨害、迫不得已、一致周旋、摘錄該會議定工作規則、工作時間、自上午八時起至十二時止、下午一時起至五時止、外作店主供給飯食、每日工資大洋八角、工友自食、每日另加飯資大洋三角、夜工應照雙工計算、每四小時工資大洋八角、另加點心大洋一角、全夜十二小時工資大洋兩元四角、另加點心洋三角、

商界一覽

江新輪更調主任

(大華社)招商局江新輪忽有更調業務主任之舉、該輪主任陳小龍呈報海員工會、派代表往局與趙總辦磋商、未得要領、而該新業務主任榮銓、曾帶船員到該輪、陳小龍未允交卸、

捲煙統稅局之通告

全國捲煙統稅局昨日發出通告二則、一爲免費運照須登記、一爲查驗單改爲改章辦法、

長崎將開展覽會

總商會昨接駐長崎領事館函、長崎將於本年五月中旬在舊稅關廳舍內開設貿易展覽會、以對我國輸出入品物爲中心、請予轉函上海華商方面出品陳列、以供衆覽、

招商局與匯豐債務

交涉告一段落

商辦輪船招商局董事會長李國杰、昨通告各股東、與匯豐交涉、幸達暫緩執行處分押產之條件、並放還安順華新靖及新江天六船、俾作另行押款之需、復承王伯羣監督代向中交各銀行担保、商借五十萬兩、益以局中儲款、共湊七十一萬餘兩、於三月三十一日送交匯豐清還欠息、其五百萬本金、則俟另籌歸還、此應付匯豐債務之經過云云、

經濟牌香煙推廣營業

中國興記煙草公司出品之經濟牌香煙、又名中國紅錫包、暢銷揚州一帶、素爲受者歡迎、今爲推廣營業起見、特提高煙身、仍售原價、在滬銷售、特托本埠寶多亞路福生路口公和煙紙號經理、

釀酒糯米准免禁

江蘇省政府財政廳訓令各縣政府稅務所、蘇省府令准糯米照案免禁、惟須防止夾帶食米、

總商會宴中日紳商

爲新大明等案件

總商會常務委員馮少山趙晉卿林康侯、前晚在華安人壽保險公司餐室、宴請中日兩國紳商、到石田・沈同午・高朔・葉惠鈞・王一亭・陳則民・趙南公・劉湛恩等二十餘人、席間由趙晉卿致歡迎詞、略謂新大明案廈門案、均足使兩國間美滿之感情發生影響、今日之會、即求此種事實之如何避免或補救云云、次石田演說頗願從事疏解、

菜市路菜場之糾紛

一部份菜場停市一天

法租界菜市路小菜場攤販、新舊兩派、時起爭執、今由法工部局范總辦、規定、葷菜設在西南部、素菜設在東北部、老攤戶方面人表示反對、罷市一天、但即行恢復、昨推代表三十餘人、往請維持、

各方雜訊

李英士等宴錢大鈞

李英士・朱叔源・葉漢丞・潘綺雯等四人、前晚在大西洋設宴歡迎第三十二軍軍長錢大鈞、到者除錢軍長外、並有林康侯・顧馨一・朱吟江・馮少山・等二十餘人、

王一亭等對日出品

書畫八件售資爲賑災用

日本美術協會、定於本月舉行美術展覽會、該協會總裁稻垣伯爵、前請王一亭代向中國名流作家徵求書畫出品展覽、王氏奔走結果、得趙子雲吳待秋姚虞琴諸氏等及本人之書畫共八點、於前日轉請日總領事館、交昨日出發之日郵船摩耶丸運去、並聲明此項書畫、於展覽會閉幕後出售、售資悉數捐給東京震災紀念堂、

日本名畫家來滬

橋本關雪

神戶通訊、日本現代唯一名畫家橋本關雪、由歐回國未久、本日(三十一日)又搭長崎丸赴滬、據云、將赴江南一帶寫生、頗願多得與華人交遊云、

時人行蹤

▲熊式輝 定今日入京、

▲錢大鈞 錢大鈞今晚搭車赴京、先就省政府委員職、

▲朝鮮李親王 朝鮮李親王偕其妃於本月二日乘宮崎丸由香港來滬、該輪今晨(五日)八時到、停於匯山碼頭、勾留一日、六日乘原輪往日、

市府公布

市政府方面

▲市長規定會客時間 市長秘書長、現改定星期一三四六下午三時至四時止、爲會客時間、如有特別要事接洽、不能依規定時間者、請先以書信或電話約定、

▲規定職員請假規則 市長對職員請假、嚴定規則六條、請假未經核准、不得擅離職守、請假每月不得逾三日、三日以外、按日扣薪、

公用局會議碼頭事 公用局長黃伯樵、爲建築浦東洪昇碼頭浦西糞船碼頭(即十六舖寧紹碼頭北首)輪渡碼頭、昨午召集有關係各機關代表開會、議決㈠由工務局担任向洪昇公司交涉將碼頭拆進、㈡浦東爛泥渡大街某煤炭棧房屋應即通知遷讓、㈢將糞船碼頭公厠一所拆除、擬在大碼頭地方另建一屋、堆積糞車、

總司令部令查公地

爲胡文虎之養老院

華僑胡文虎現願獨出鉅資倡辦養老院、藉惠年老無告之民、曾函請蔣總司令贊助在上海撥給適宜公地、聞總司令部已令行上海特別市政府轉飭土地局限期查復、

取締電桿規則頒布

財政局工務局公用局、會訂上海特別市取締電桿規則、已呈准市政府頒行、共十六條、

公安局加薪問題

張市長鑒於公安局局務紛繁、各科處職員頗著辛勤、特行論令戴局長酌加薪金、茲悉戴局長特於上月終發給各職員月薪時、傳諭各科處長擇辦事勤勞者開單呈候酌加、結果第一科科員三人、第二科七人、第三科三人、錄名各加二十元、機要處督察處八員、每人各加十元至二十元不等、各科處書記每科二三名、各加五元、致未邀加薪者咸起要求、目下尚未解決、

機關消息

蔣茇將赴前方

淞滬衛戍司令部秘書蔣茇在滬幾月、與新聞界同人時相晉接、茲以將隨熊式輝軍長赴前方北伐、昨午特假大東酒樓、宴各報記者、由主人殷勤招待、席半、蔣君起立報告熊司令在滬維持地方之苦心、及今後北伐之志願、後由新聞界致謝而散、

租界辦公處撤銷

白崇禧衛戍司令任內之租界辦公處、本租在法租界愛多亞路條樂里五○五號、派定夏副官主理其事、茲悉該處已奉白氏令撤消矣、

禁煙總局之宣傳

定於十五日起

江蘇全省禁煙總局宣傳委員會決於四月十五日起舉行第一次戒煙宣傳會、宣傳節目、均已訂定、關遊行宣傳、決分汽車遊行、水上遊行兩種、汽車遊行已定四月十五日下午二時起舉行、

法租界新水廠竣工

法租界自來水公司所設之新水廠、已於本月一日完全竣工、聞該項工程、係由辛和記營造廠承包而轉包與協記公司、期以四個月爲限、若逾期一天、承包者應被罰銀一百兩、今則尚未到期、且早三十九天、故自來水公司、特加銀三千九百兩爲二家之獎勞、

法副領居蘭回滬

法會審公廨陪審副領事居蘭君、於上年請假回國、茲已屆滿、乘法公司郵船來華、業於前日抵滬、

警備司令部之經費

規定每月一萬元

三十二軍錢大鈞軍長接收衛戍司令部後、以軍長名義、負淞滬治安責任、但關是項命令、延至今日尚未頒到、而中央方面來電、則謂已發表多日、正式公文亦已投寄、惟軍部方面、並未接到、至於警備司令部經費、軍委會議決、較前衛戍部縮少、每月經常費五千、臨時費五千、(大中社)

補充團尚在徐家匯

駐徐家匯之三十二軍廿師補充團第二營、原定昨日開往松江、嗣奉命緩開、仍在原防、

車夫慘死案之交涉

交涉公署昨函日總領事、請轉致日本海軍司令部、立提東大江根源案中該行凶之日人從嚴法辦、並對死者優予撫卹、

公團紀事

普益社開辦拳術班

南市普益社社員部、組織拳術班、聘王子平爲教授、每夜教練一時、社員均可入班學習、不另納費、聞太極拳專家田紹軒、該社亦擬重金往聘、並設法聘請劍士、再開劍術班、

儉德會組學術演講社

儉德儲蓄會組織學術演講社、敦請胡樸安主講及學術界鉅子輪流担任演講、演講範圍暫以國學爲主、幷及其他如政治經濟教育科學等、演講日期定於每星期三晚七時半至九時半、會員及非會員有志聽講者概不收費、現該社已有詳章及志願書等、欲報名加入者、祈向宣傳科接洽、第一次演講日期、不日即可公佈、

援助胡大剛之繼起

安徽同鄉會致國府電

安徽旅滬同鄉會、請釋南京三民導報社長胡大剛、昨致國民政府中央執行委員會國民革命軍總司令部一代電、

第五次象棋比賽預告

青年會定十日晚舉行第五次象棋比賽、其要目列下、㈠「國際比賽」「中國與俄國」、㈡「團體比賽」「商務印書館第三職工會與郵務工會」「寧波同鄉會與青年會」「萬國儲蓄會與儉德儲蓄會」「大生紗廠與紙業公會或證券物品交易所」㈢「個人比賽」謝俠遜與馬海洲或馬海珊、

沈蔡婚禮預誌

沈戟儀之子鴻來、與蔡元培之女威廉女士、將於本月六日下午三時在儉德儲蓄會禮堂舉行婚禮、沈君於去年由英歸國、得歐伯林大學經濟學士及芝加哥大學商科碩士、現任兩校教員、蔡女士曾任[illegible]及南洋女子中學教員、聞是日禮由女士之兄代抱、秉承父意、請劉淳俗、三時結婚、禮畢、即在大西洋菜館宴來賓、

戲院	地址	開演	戲目	時間	價目
大舞台	三馬路	[illegible]	▲夜戲▼ 三本 鎮國 高廷贊		[illegible]
共舞台	法租界	[illegible]	▲夜戲▼ 二本 仙珠 定國		[illegible]
上海舞台	四馬路口	[illegible]	▲夜戲▼ 頭二本 穿金扇 寶很		[illegible]
丹桂第一台	四馬路中	[illegible]	▲夜戲▼ 頭本福將胡大海 本莫愁女挖目		花樓一元 包廂七角 正廳六角 三層三角 二層四十
共和影戲院	西門方浜橋	今天日夜開映	鞭影淚聲	日戲二點半起 夜戲七點 九點	特別八角 普通六角 月樓四角 正廳二角 幼童減半
中華大戲院	法大馬路吉祥街口	今天日夜開演	美人關	日戲三點 夜戲七點 九點	[illegible]
北京大戲院	北京路貴州路口	今天開演三次	徵妻	三點 五點半 九點一刻	[illegible]
百星大戲院	老靶子路福生路口	今天日夜開演	戰地鵑聲	[illegible]	[illegible]
通俗大戲院	大東門小南門	今天日夜開演	紅蝴蝶	日戲二點半 夜戲六點半 九點半	一元 四角 二角 幼童減半
虹口大戲院	虹口乍浦路口	今天日夜開演	紐約一少年	三點 七點一刻 九點一刻	樓上三角 樓下二角 幼童減半
夏令配克大戲院	靜安寺路	今天日夜開演	憲兵艷吏	日戲三點 五點 夜戲九點一刻	[illegible]
恩派亞大戲院	法租界霞飛路口	今天日夜開演	亂世忠臣	日戲三點 五點 夜戲七點半 九點半	[illegible]
萬國大戲院	西華德路莊源大街	今天日夜開演	十誠	日戲三點 夜戲七點 九點	[illegible]
中央大戲院	六馬路亦合原址	今天日夜開演	戰地之神	[illegible]	[illegible]
新中央大戲院	北四川路海寧路口	今天日夜開演	古宮魔影	[illegible]	[illegible]
卡德大戲院	新閘卡德路口	今天日夜開演	銀鎗盜	日戲三點 夜戲七點 九點	[illegible]
世界大戲院	閘北西寶興路口	今天日夜開演	迷魂陣	日戲二點 夜戲六點 八點	[illegible]
奧迪安大戲院	北四川路	今天日夜開演	時勢造英雄	日戲三點 五點 夜戲九點一刻	[illegible]
上海大戲院	北四川路	今天日夜開演	情海南針	日戲三點 五點 夜戲九點一刻	[illegible]
東華大戲院	法租界霞飛路	今天日夜開演	玉堂春夢	三點 五點半	[illegible]
卡爾登大戲院	靜安寺路派克路	今天日夜開演	紅字	第一次三點 第二次五點半 第三次九點一刻	[illegible]

汪世昌在徐被捕
身藏馬振華照片 周樹人同遭拘押

徐州二日通訊、徐州衛戍辦事處、於上月三十一日據密探報告、有冒充軍官人犯周柳五等二十七人、自稱受梅鈞委任、爲國民軍魯聯軍第五師師長、匿居東車站南天橋糧棧內等語、該處得報、先將周柳五片請到處、然後派兵往捕餘人、當場逮獲十九人、餘八人被脫逃、並抄出盒子砲彈三袋、及信件公文等物、被捕各人中、除周柳五外、尚有秘書汪啟昌等、在汪之身邊、又抄出上月在滬投江自殺之馬振華女士相片、據詢周柳五即爲汪馬作伐之師長周樹人、汪即逼死馬女士之汪世昌、但不知因何忽又易名爲啟昌也、現在已一併移縣拘押、查汪世昌自馬女士死、已又投江不果、當時曾向本報記者聲稱、爲衣食住三大問題、及希望周師長爲其保舉一縣長、以便納妾後、爲馬女士嗣續、迨馬女士殯殮、即匆匆隨周赴徐、不料竟遭拘押、此項消息、設令馬炎文聞之、當嘆佳壻不能爲其死女撑門面也、

在徐州被捕之周柳五

身懷馬振華女士照片之汪世昌

門前窺探
欲借二萬 判押二年

匪徒顧子云、前日手持恐嚇信一封、至法新租界霞飛路聯益坊四號門前徘徊窺探、當被該弄司閽捕瞥見、以其形跡可疑、即將顧拘住、搜出恐嚇信、鳴捕帶入捕房、昨解法公堂、請究、先由司閽捕投稱、該弄四號居戶熊淩霄、於上年迭接恐嚇信數封、勒索巨款、故已畏懼遷往他處、是日民人目見被告三四人、在四號門口徘徊、故將顧擒獲送案、求請訊究、又據包探稟稱、奈得被告所持之信內、要向熊淩霄索借二萬元、並有種種恐嚇言詞、今將信內呈驗、請之顧子云供、此信實係在逃之某姓者寫託民人送至熊家是實、

寫恐嚇信匪徒
李炳華丁紀生判決

中西官判顧押西牢二年、期滿永遠逐出租界、

甬人李炳華、因迭次書寫恐嚇信、向北海路源豐皮號主沈桂興及漢口路四百零八號奚炳新兩戶、意圖索詐鉅款、案發、被老閘捕房拘解臨時法院訊供終結、昨晨宣判、被告李炳華處徒刑十六年、褫奪公權全部終身、

新聞捕房包探王永俊、前在寧波路同發小客棧內緝獲匪徒揚州人丁紀生一名、抄出炸彈兩枚、帶入捕房、查得丁曾於一月十九號書寫恐嚇信兩、向愛文義路八百四十三號在江灣復旦大學爲教員之余楠秋意圖嚇詐洋二百元等情、解由臨時法院訊供終結、昨晨宣判、丁紀生處徒刑七年、炸彈沒收

盜跡

握住女郎粉臂
一揮手果然受紿 捕到後匪已遠颺

昨晨零點二十分、北火站界路有一妙齡女郎、裝飾華麗、向西而行、突來衣藍布短衫之匪徒兩名、攔住去路、一匪握住女郎雙臂、一匪將取其手上之珠鑽戒指一隻、向東而逃、女郎狂呼、匪恐爲捕所聞、以手一揮、作擲物於地狀、仍狂奔而去女郎不知其爲詭、果止聲懷出火柴、俯身找尋多時未得、始知受紿、旋捕到來兜拿、則匪已遠颺無踪矣、

現身運動場裏
前門一鎗後門一鎗 泰州老老掘出銀洋

梵王渡聖約翰大學送信人沈金富、海門人、三十七歲、住居浜東五十號該校運動場內、在該校服役已三四年、家有一母一妻、前晚十時半、其家突來盜匪五名、二盜執有手槍、在前後門把風、三盜手攜鐵器、闖入內室、沈見狀即大呼捉盜、當被用武器肆毆、致滿身青腫、受傷甚重、當被搜去金圈二付、金戒一只、衣服十餘件、共值百元之譜、當盜封沈家時、住於隔壁爲管理運動場之黃彩慶、聞警大恐、即開前門欲避、被把守前門之盜開放一槍、幸未命中、遂折回擬出後門、又被把守後門之盜、開放一槍、亦未擊中、乃退回緊閉門戶、盜於封後走出、遇管園人泰州老老、即攔住去路勒索、老老無奈、乃領至後面、於泥土中掘出大洋廿一元給之、盜始逸去、毆傷之沈金富、昨日始投虹口同仁醫院求治、

警報

▲華成路　法租界華成路四十二號錦康煙紙店、前晚九點餘、突來盜匪三人、當被搶去櫃檯上現洋一百餘元攜贓逃逸、

▲典當弄　西門外典當弄泰安坊一號王聘三家、前晚八時許、突來盜匪十餘人、內有三盜執手槍、劫去鈔洋三百七十餘元、以及價值數百元之衣飾而逸、

▲九江路　昨晚八時卅十五分、有中年婦女二、合乘一黃包車、在九江路浙江路附近之民慶里口、突有匪徒一名、將婦人頭上金挖耳劫取、向美麗汽車公司西隔壁之民慶里弄內逸去、

▲北四川路　昨日下午三時半、有行人某、在北四川路某弄內、遇暴徒三、一執手槍、劫去大小銀洋十元、

▲海寧路　昨晚七時五十分、有盜匪一名、執槍侵入海寧路二百六十四號、希圖行劫、但被事主潛出喚捕、乃即逸去、

▲漢口路　昨晚七時十五分、漢口路三百零七號、突來三盜、各執手槍、劫去現洋鈔票兩共三百十八元、

▲唐家弄　昨晚七時十五分、虹口唐家弄三百五十五號突被五盜侵入、二盜執有手槍、劫去衣飾銀洋一百零九元、

綁獲

姜大保子刦金圈

昨日上午十時、住居閘北華康路揚州婦人張滕氏之四歲男孩國書、在門口遊戲、突有鹽城人姜大保子上前將孩耳上之金圈一只攫取、交另一同黨逃去、爲孩之鄰居王廣發瞥見、將姜追獲、交警帶入四區、供認搶刦金圈不諱、判解公安局訊辦、

審訊

兩人訊與法租界案無關

法租界寧波路六十四號孫偉才父子醫院、於上年春二月間、被盜持械入內、刦去值洋一千餘元之贓物、報捕後、由捕拘獲盜匪姚昌友吳惠昌蔣正卿等三名、解經法公堂訊明、奉判監禁在案、玆又於上月二十七號由法捕房探等偵得此案盜黨田爲霖(即田濟生)唐紀民兩人、匿居英租界西藏路青蓮飯店內、當即協同英捕房中西包探、前往將田唐兩人拘獲、帶回法捕房、昨解法公堂請究、並由捕房在西牢將姚吳蔣三犯提案備質、先由捕頭稟明前情、又據英捕房包探投稱、查得被告田濟生、曾於上年間糾黨持械行刦北京路某銀行巨款、請准將被告等移提歸案訊辦、又由原告孫王成聲訴被刦情形、惟拘案之盜、當時是否在場搶刦、不能指認、詰之姚昌友等三人同供、與田唐兩人素不相識、質之田唐兩人同供、民人等安分經商、不敢爲盜、並延巴和律師代辯、當經判以訊得被告田爲霖唐紀民對於本案、毫無關係、應即注銷、英捕房要求移提田爲霖、准交來探帶去訊究、

判決

■曾在大沽路犯案之四匪

新閘楊樹浦兩捕房包探緝獲盜匪王華樓劉衛生盧玉田崔開榮等四名、查悉若輩曾犯持械搶刦大沽路六七四號周松林等四戶財物、解送臨時法院訊供終結、昨晨宣判、王華樓執行徒刑十年、劉衛生執行徒刑十八年、盧玉田執行徒刑十五年、均褫奪公權全部終身、翟開榮竊盜之所爲、處徒刑四年又六月、褫奪公權全部十年、手槍兩支、子彈十八粒沒收、

潘竹銘出險若有神助
似聞人語云汝可去矣 三韓匪供係經理之命

江西路六十號七十二號房間瞍大洋行監督潘竹銘、於本月一號、被綁匪高麗人普友賢夏金標韋韋林紀常綁去、仍藏匿於該屋之六十五號房間內、勒索鉅款、詎於前晚潘乘該綁匪等熟睡之際、將綑縛之繩索設法解除、逃逸出外、遲投總巡捕房報告、當由捕頭立飭中西包探、前往將看守潘之普夏兩韓人拘獲、抄出手槍一支、利刀兩柄、濛汗藥水一瓶及繩索等物、一併帶回捕房、各情已誌本報、玆悉當時復經總巡捕房會同法捕房在法租界將韋韋林拘獲、前日一併解送日本領事署、訊據三韓犯供、此事完全係潘所雇用之經理李秉堅命伊等所爲、且手槍刺刀藥水繩索、皆係李所給等語、日領事署即通知捕房、飭派華探張金龍、往瞍大洋行將李逮捕、昨晨解送臨時法院第一刑庭、即據張包探投案稟明拘獲情形、並稱現三韓犯已帶案、以資質證云云、繼據原告潘竹銘訴稱、一號(星期日)我至行中、即由普友賢夏金標到來、向我言、伊等係日本人、在同屋六十五號房間開設三本洋行、專做五金生意、因不熟悉商業情形、知我對於商業情狀頗爲精明、遂邀我至彼行內談話、我亦不知其爲惡意、即隨之往、晤談甚久、起而告別、詎該兩人即各出手槍利刀、禁阻出外、聲稱伊等係中國人、假設洋行爲名、實行綁票、且謂伊等皆屬共產黨、前在廣東起事失敗、同黨被捉甚多、伊等無以爲活、故請君到此處商借洋十萬元、並出信稿一紙、命我照抄、我無可如何、祇得如命而行、從此被禁於六十五號房內、及至二號晚間、該兩人將我綑縛後去矣、我張眼一望、並不見人、而該兩匪均已夢入華胥、乃乘此時機、設法去縛逃出、報告總巡捕房、將彼等拘獲、至李秉堅、我不知道云云、請據普友賢夏金標韋韋林等、皆供係李秉堅主使、手鎗等物、亦係李所供給、案推事以時已逾午、論本案改期訊理、被告等各分別還押、

甲魚毒！
食後腹痛昏迷

小西門黃家闕路同康銅作內帳房嚴瑞卿(紹興人三十八歲)、昨日晚餐時、盤有甲魚、豈知食後未久、忽腹痛甚劇、且頓時昏迷、由家人車送醫院醫治、據醫生云、係中甲魚之毒、

車輪輾傷小孩

閘北交通路鼎興泰雜貨店主鎮海人葉坤裕之四歲男孩葉榮康、昨日上午十一時半、在門口與鄰孩游戲、被金華人徐春茂所拉之人力車撞仆於地、車輪由身上經過、以致面部及內部均受傷、由葉鳴警將車夫拘入警所、傷孩自送醫院醫治、

乘妓熟睡 捲飾潛逃
俄妓報請查緝

前晚十時許、有某國兵士一名、至虬江路俄妓院內住宿、翌晨五時、該兵乘妓睡熟之時、搖開首飾箱、將鑽鑲金項鍊一條、金錶及鑽鑲金手錶金別針寶石戒各一隻、竊取逃逸、旋妓醒來察覺、即報該管五區一分所請求查緝、

虹橋浜賊多
竊案時有所聞

邇來城內各處居戶失竊之案、時有所聞、近三日內虹橋浜貞元里丁姓等家、連被竊賊由電桿木爬越屋頂、由晒台穿入房內、傾箱倒篋、贓竊數百金不等、聞該賊偷竊時點用悶香、以致失主無有所聞、任其飽竊而去、現經各失主報請市公安局嚴行查緝、

土豪的變相 列入反革命
朱復白候解寧

紹興人朱復白、前因一月間包攬詞訟、代理出庭於地方法院、竟有數十起、爲楊院長查悉、以朱挑撥成訟、寄令檢察處查辦、當於朱到院作代理人時、立時拘獲、即開偵查庭研訊、詎朱振振有詞、一味強辯、奉判押候調查劣迹、及有無詐財情事、旋由紳保將朱保出、業經調查明確、昨日又傳朱到案、即奉王檢察官開庭審訊、結果向朱諭謂、爾之行爲、有土豪變相性質、際此新政府嗣新政治時代、亦當列入反革命、故判重行收押、候解送南京特種刑事法庭審辦、

皖婦驗似被人謀殺
口鼻流血頸項皮破 同居之兩婦人暫押

住居揚州路廿號之皖婦李周氏、與同鄉婦人張陳氏張嚴氏、合居一室、前晨九時三刻鐘、李周氏臥床未起、忽口鼻流血、頸項皮破血出、當由張陳氏通知其叔周良相、車送楊樹浦醫院醫治、該院以傷婦之頸項、似受刀傷、遂以電話報告楊樹浦捕房、飭探往院調查一過、並至該居內搜查、嗣又將傷婦移送廣仁醫院醫治無效、延至前晚八時、傷重身死、屍送斐倫路驗屍所、昨晨由臨時法院葛推事驗明屍體、升座公位、即據中西探稟明前情、並稱、據醫生驗得死婦之頸項、確係受刀傷、前其臥室內、查無凶器、依案情而論、似係謀殺云云、並據西醫到案、據明死婦頸部係受刀刺傷、惟不知究係其自殺與否等詞、詰之張陳氏張管氏、均供與死婦同在怡和紗廠做工、合住一室、對於其死之原因、皆未知悉、推事核供、論曰、驗得死婦李周氏頸部有刀傷、着屍親領屍棺殮、並飭捕房查明本案再核、張陳氏張管氏暫押女廨、

賣妻！
一而再再而三 恩義斷絕請離

東台少婦曹大寶、延律師在地方法院具訴乃夫吳慶富將妻身體連續作買賣行爲、請求離婚等情一案、昨奉遭推事官開庭審理、曹大保供年二十四歲、於民國十一年十一月、憑媒嫁與吳慶富爲妻、初尚相安、至去年七月十三、被丈夫將我賣到無錫西門紙馬店內、得有身價洋七十元、旋於同月二十三日、又唆令我逃回、但他不事正業、於去年年底、同朱四者、在胡家木橋以假手槍在途爲剝豬玀生涯、曾剝人皮袍一件、今年正月、他又將胡家木橋某家之六歲男孩拐賣、及至今年陰歷二月十八、又將我賣與劉三爲室、當時由卞德生朱永柏吳道成三人爲中、得有身價二百三十元、詎他將我二次賣後、竟又到檢察處告劉三爲拐帶、奉諭將我由劉三處提案、仍交他領回、現在又要賣我到花煙間爲妓、因此恩斷義絕、故請離婚云云、被告不到、問官遂諭原告云、被告的住址、據派吏往傳、並無實在地址、所以不能傳到、爾意如何、原告律師即請公示送達、官諭仰先繳費用、以憑核辦、遂退庭、

認已有孕 不願隨歸
姦拐同鄉少女

住居閘北香烟橋文德坊三十六號爲舊貨生意之阜寧人曹斯邦、有女名小二子、年方二九、被同鄉人郭露喜於陰歷二月初二日拐去、匿居於姚家石橋清吉里八號、儼如夫婦、曹各處訪尋未獲、前日行經姚家橋、忽撞見郭與其女、並肩而行、遂一併扭住、投控四區公安局、訊據郭供認姦拐不諱、女供自願跟郭爲妻、現在已有身孕、不願隨父回去等語、梅區長諭送局解法院發落、

私擅監禁判決
工統會兩常委各處徒刑 情尚可原雖予緩刑三年

工統會常務委員梁鳳樓周步青等、前因私擅監禁周瑞昌、案發、由衛戍司令部將梁周發送地方法院提起公訴、曾奉辯論終結、已紀本報、昨奉宣告判決、以梁鳳樓周步青私行監禁之所爲、各處五等有期徒刑二月、惟情尚可原、應予緩刑三年、諭畢、即命省釋、

煮屍之丐
陳阿林四等徒刑

乞丐無錫人陳阿林、因於上月二十一號上午十一時十五分、在嘉興路一弄內煮食孩尸、被探查獲、解由臨時法院訊供、諭令還押、候醫生驗明、被告有無神經病再核在案、昨晨由院續審、即據中西探稟稱、現經醫生驗明、被告並無神經病、遂將醫生驗單呈案、請察、詰之陳阿林供稱、現年六十五歲、在該處弄內求乞、已有七年、是日我在煮貓內、不知何人將孩尸棄在我之席上、致被探查見、求宥等詞、推事核供、判決被告陳阿林處四等有期徒刑一年又六月示儆、

造文書拘役 遺棄案無罪
每月貼生活費二百元

住居福煦路民厚里七百八十四號之杭州人沈峻範、被其妻沈馬氏及其子沈德輝延律師在臨時法院以刑事控沈僞造私文書及遺棄一案、業經訊供終結、昨晨宣判、沈峻範僞造私文書一罪科罰金、遺棄一案無罪、處拘役一日、准予易、惟須每月津貼沈馬氏生活費洋二百元、

各處火警

▲昨日上午十一時、浦東陸家嘴永興花棧三層樓、忽然失愼、當經救火會暨海關救火小輪附近南洋英美煙廠先後驅皮帶車到場灌救、至午後一時、始行撲滅、計燬棉花百餘包、

▲昨晨零點七分、虬江路遠東酒排間內、忽然失火、當經虹口救火會到場灌熄、

▲昨晚九時十五分、阿拉白司脫路二百三十六號、忽然起火、救火會到場時、業已由事主自行救熄、

相驗屍體

▲撞死　華商一路五號電車、前日下午一時許、由南往北、駛經南市外灘開泰木行前面、有緝私二營一隊三號巡船兵士崔增榮、欲搭車躍上、時車駛甚快、以致跌下、爲車輛撞傷腰肋、當送上海醫院醫治、所有開車之十六號司機人傅金奎及三十六號賣票史樹梅、則拘入一區一所訊押、惟崔因傷勢過重、旋即斃命、經警所將傅史兩人於昨解送地方法院、奉黎檢察官審訊後、判令收押、一面帶同吏警、前往驗明崔增榮委係撞傷身死、判令收殮候核、

▲病斃　匯司捕房五百三十五號華捕、前晨六時許、在愛爾近路查見有一男子、病倒於路旁、形似苦力、遂將其車送醫院醫治、詎於中途已氣絕斃命、昨晨十一時、由臨時法院葛推事驗明尸體、委係因病身死、查無尸屬到案、諭着地保具結領埋、

形形色色

吸鴉片烟

老閘捕房包探宋秉正、昨日協同西探在九江路三泰客棧帳房間內、查見帳房潘紀芳私藏烟具、吞吸鴉片烟、當將烟具及鎗彈兩枚、帶入捕房、昨請臨時法院出單、昨晨將潘傳案、即據中西探投訴前情請究、[illegible]

抄出手槍

虹口捕房包探劉森泉與一百念三號西探、前日下午、在某昌路一帶檢查行人、當在皖人倪某身上抄出手槍一支、子彈八粒、一併帶回捕房收押、昨晨解送臨時法院、被告供、此項槍彈、因有友人、在北伐軍當兵、托我帶往杭州、實非己物、推事諭令被告還押、候查明再訊、

艙內長槍

閘北西區公安局探員[illegible]巡行至平江橋浜內、查見無主破船一艘、當在艙內查見三十年式長槍兩支、遂令附近人民將該破船代爲看管、將長槍兩支帶回、呈報偵緝隊隊長、轉呈核奪、

糾衆毀物

在滬北胡家木橋分水廟開設民義茶館之鹽城人姚志利、前因有流氓江北人房大保者、向其租住後樓房、姚以其爲無業流氓未允、不料房懷恨於心、前日下午、糾集十餘人、各持斧頭鐵棍等物、擁至姚處、勒令姚交出洋一百元、姚未允、房即指揮衆人、將其店中茶壺等物搗毀、姚妻當即密投五區三分所報告、[illegible]

救活兩命

公安局水巡隊警士薛茂忠徐景福等、前日深夜先後在大碼頭浦江中救活跳浦自盡之許福源俞志一等兩人、經隊長略詰之下、分別派警送歸同鄉會與家屬安插、薛徐兩巡士、則已具文呈請局長嘉獎、

兌僞鈔票

住居浦東十五間湖北人劉才喜、昨日午後三時許、手持五元僞鈔票一張、向紅鋪許安祥煙紙店兌換現洋、當被店主許德標察破、遂將劉扭交該處保衛團第三隊、旋將入證併送團本部發落、

學徒迷路

四區公安局三分所、崗警昨日帶送男孩一口、據供名吳二郎、十四歲、通州人、父名吳世明、送我在蘇州閶門內某銅匠店爲學徒、因被虐待逃出、沿鐵路步行至上海迷路云云、所長命警送市公安局司法科、候出示招領、

冒充稽查

昨日下午三時許、有裝車運布疋之寶山江灣鄉人李鴻鼓、車裝直貢呢一大包、本廠布二大包、至寶山郵局、行經閘北中山路西大洋橋附近、忽有冒充振華堂洋布號[illegible]稽查七人、携帶手銃、[illegible]指爲私貨、[illegible]阿立出任調解、[illegible]洋六角、錢七百文了結、[illegible]弄告該處大統路振華堂洋布號[illegible]所、當經該所尤代查辦、[illegible]適遇楊阿立、當經扭獲、[illegible]保衛團第二支團、據供三十歲[illegible]城人、向業藥店、現在失業、[illegible]至大洋橋訪友、見李等多人爭吵、[illegible]上前解勸、七人中祇有毛生廣一人認識、並不知伊等拆梢、該團遂判令一併解送公安局第四區發落、

來函

主筆先生大鑒逕啓者頃閱本日貴報本埠新聞欄內載有「住居北四川路三百四十二號屋內張阿金之妻張朱氏懷孕將產於本月一號被閘北寶山路商務書館工人名阿昌者用手毆傷肚腹流血當延醫生醫治無效延至前日身死」一則鄙人閱悉之下不勝駭異查係於上月三十日[illegible]張阿金切實質保並未有將張朱氏用手毆傷肚腹流血之舉動至該氏[illegible]醫治無效前後情形全不知悉然事關命案用特奉函聲明務希更正爲荷此請撰安　鄙人姚阿昌謹啓　十七年四月四日

■氣象

徐家匯天文台昨日(四日)下午四時半、預測二十四小時內氣候、晴而多雲、局部陰霧、沿中國海岸風向無定、昨日(四日)下午三時前二十四小時內、本埠氣溫、最高五八●一、最低三四●[?]、又去年同日、最高五五●四、最低[illegible]

姚佐賴
除根白濁丸
諸君曾服諸般白濁丸不靈者不可不試
總發行所 上海[illegible]

寧案對日交涉將開始

芳澤派參事官來滬

吾國外交當局、與法日意三國交涉寧案、已次第進行、對日本方面、已由駐滬日總領事矢田電致北京芳澤公使請示辦法、昨已有電來滬、派定堀參事官携有公使訓令、到滬襄助日領辦理、堀氏大致十日可到、

郭泰祺免職

金問泗接充特派交涉員

（南京四日電）外交部長黃郛於三日午後五時、下令免江蘇特派交涉員郭泰祺職、改任外部第一司長金問泗接充、三日夜外部已派員赴滬催郭移交、

商總會又將討論華董案

各路商界總聯合會、前晚召集第八次執行委員會議、決議聘請錢永銘律師爲法律顧問、定本星期五召集全體執委會議、討論華董與人選問題、公共租界納稅華人會秘書處、昨將代表大會討論答復工部局函稿加以整理、今日即可將復函送出

認購二五庫券之成績

在財政部續發二五庫券委員會、繳款者計有交易所聯合會二萬五千元、永安公司郭標郭樂二君、共三千六百元、吳耀庭君三千元、劉襄孫君三千元、震巽木業公會一千元、何紹裕君一千元、孫月山君一千元、振華堂洋布公所二千一百五十元、胡道生陳立卿陳煥之譚蓉圃丁家英各君共二千五百元、郭子彬君二千元、聞旬日以來該委員會陸續解部之款又數百萬之多、

特區辦事處勸募隊昨往河南路及北福建路進行、河南路五洲大藥房項松茂獨購一千元、另上海商業銀行認購八千二百八十一元、南區辦事處據多數商業代表報告承購庫券、截至三日止、已有五萬一千餘元、

西湖上三種新書風行

精美動人之「西湖一朵花」「湖上故事」「銀色的西湖」相繼出版、因值清明佳節、赴杭者多、大東書局中國旅行社二處暢銷異常、聞到杭州之第一批未及七日已售完、昨來快信催運、但滬上亦少存書、故著作人已預備重印、

清明節

今日係清明佳節、又係天主教徒大瞻禮之期、明日爲耶穌受難節、（俗呼外國清明）七日爲望耶穌復活、八日爲耶穌復活節、此四日中學校機關工廠西商所辦公司行號均放假、大部職員赴各處旅行、而尤以杭州爲最多、昨日上下午開杭各班客車、均加掛車輛、統計南北兩站售票三千五六百張之多、中國旅行社之專車則準今日下午九時半開、票已賣完、

體育紀載

球聲稀微中之籃球戰

六點半……體育指導員與青星

七點半……青年會與星星納的

上海體育指導員發起之籃球隊、經兩星期來之訓練、實力頗有可觀、今晚六時半約籃球聯合會之乙組錦標隊青星、在青年會健身房作友誼比賽、又七點半、在同一地點、青年會中組籃球隊與美艦星星納的舉行友誼賽、青年會中組籃球隊、實力雄厚、隊員均屬一時之選、而美艦隊、前曾在馬尼刺打敗名閧滬上之匹刺堡隊、其實力當然不弱、在茲海上球聲稀微中、能有羣雄畢集之籃球戰、青年會健身房中、定有一番盛況也、

中華棒球隊明日集議

中華棒球隊之過去實力、頗有可觀、本屆老將會集滬上、將重振旗鼓、定於明日集會、討論進行辦法、時間及地點尚未定奪、現歡迎擅長此項運動者加入、

教育紀載

外埠

美大學競設漢文講座

據駐美使館之報告、邇來美國方面、對於二國文化、深爲重視、各大學已設漢文講座者、計有下列各校、哥倫比亞大學、加利佛尼亞大學、紐約大學、並加哥大學、華盛頓大學、西尼爾華大學、得撤大學、威斯康辛大學、均設有中國文學及史學哲學、理學等系或一系不等、現在籌設者、尚有弈倫諾斯大學、密執安大學、俄亥俄州立大學、賓塞爾法尼亞大學、首尼爾大學、內布斯加拉大學、明尼蘇達大學、西北大學、特斯波爾大學、波士坎大學、羅拉庫西大學、威爾巴來須大學、于薩斯大學、不特斯波格大學、阿克拉巴馬大學、密蘇里大學、衣阿華大學等各校、此外已設立有漢文專修科者、則爲起倫大學、南加利佛亞大學、兩校設立最久、成效最著者、爲哈佛大學設有研究科、及中國文、史、理、哲、四系、總計已設立專系者、爲哈佛可倫比亞加利佛尼亞等九校、已設有漢文專修科者、爲起倫南加利佛亞兩校、籌備設立者、爲弈倫諾斯密執安等十七校、全美大學大約六十餘校、現在已設及籌設漢文講座之校、幾達半數、

本埠

愛國女學畢業生赴日留學

本埠愛國女學文科及體育科畢業生之赴日本留學者、歷年甚衆、昨長崎丸開行時、又有文科畢業生張淑媛女士、挈裝東行、張女士到東後、擬研究幼稚園教育、

交大旅行團到鎭江

本埠第一交通大學畢業班赴寧旅行等情、已誌前報、茲悉該團已於一號到寧、各同學均寄宿特備掛車中、二日上午、工科學生過江參觀浦口機械廠、鐵路管理科學生赴煤炭港貨棧及下關站台參觀、下午交通部部長在部設茶點接待、嗣再往參觀江蘇大學、二日齊赴湯山遊覽、在湯泉沐浴、後並往謁總理陵墓等、聞昨晨已赴鎭江遊覽、

潔如公學之一週紀念會

拉都路潔如公學、前日（三日）下午二時、開一週紀念會、學生與來賓共約百餘人、行禮如儀、次由該校學生自治會會長報告開會宗旨、繼由名譽校長王西神演說、校長湯潔如女士報告經過情形、及預定將來發展計劃、末由教職員及學生相繼演說、並由學生表演遊藝新可憐的秋香、一對老鴛鴦等、均由該校體育主任汪開竺女士導演、後用茶點而散、

華社杭州第一次展覽會出品目錄

四月七八兩日在杭州青年會舉行

左庭生Mr. C. S. Tso.
1. 水濱Water Side.
2. 肖像Portrait.
3. 肖像 "
4. 靜物Still Life.
5. 靜物 " "
6. 音樂家Violinist.
7. 閒Idle Hour.

朱壽仁Mr. Chu Shou Zung.
8. 攝趣Seeking Subjects for the Camera.

邵佛青Mr. Yuling G. Key.
9. 閒舟The Idle Boat.
10. 隨水桃花Peach Blossoms.

胡伯翔Mr. Hu Pah Chang.
11. 拾落葉Picking Leaves.
12. 煙霞一老人An Old Priest in Yien Ya Cave.
13. 米船Rice Boat.
14. 野渡Deserted Ferryboat.
15. 停橈Moorage.
16. 晨光Morning Glory.
17. 熱力A Furnace.
18. 又（設色）Ditto (Colored).
19. 春泛Boating in Springtime.
20. 閒眺Tai Hu Lake.
21. 歸鴉Returning Crows.
22. 櫓手Boatman.
23. 晴麓Sunny Hillside.
24. 曉靄A Misty Morning.
25. 繡球花Hydrangeas.
26. 炊煙About Mealtime.
27. 水鄉Waterside Village.
28. 散牧On the Meadow.
29. 白鳥Heron.
30. 一竿煙雨Bamboo in the Rain.

郎靜山Mr. C. S. Long.
31. 肖像（陳萬里君）Portrait.
32. 吳掌櫃Portrait.
33. 靜物Still Life.
34. 窗前Window Front.
35. 等一會兒One Minute Please.
36. 陽光Sun Shine.
37. 下午P. M.
38. 花下Under the Flowers.
39. 虛榮Vainglory.
40. 學侶Schoolmates.
41. 雪後After the Snow.
42. 妙舞Tango.
43. 雲裳Shadow.
44. 排排坐Toyland.
45. 綠蔭Under the Shade of A Tree.
46. 等着Patience.
47. 秋園Autumn Garden.
48. 肖像Portrait.
49. 祖老爺子Portrait.
50. 含苞Near Blossoming.
51. 下箸Chop-sticks.
52. 鐵門The Iron Door.
53. 靜物Still Life.
54. 垂暮Twilight.
55. 暮雲歸鳥Evening Cloud.

陳山山Mr. S. S. Chen.
56. 山陰道上A Mountain Pass.
57. 七里瀧之鱸A Lucky Catch.
58. 山水Mountain Scenery.
59. 山水 " "

張仲善Mr. Chang Zoon Shan.
60. 燕Kido.

陳萬里Dr. W. L. Chen.
61. 歲寒Winter Glory.
62. 一枝春雪凍梅華Plum Blossoms and Snow.
63. 冷香Plum Blossoms.
64. 冷落Solitude.
65. 放鶴亭後Behind the Grave of Ling Wu Zing.
66. 寒翠Cold Splendor.
67. "我愛"My Favorite.
68. 山茶Camellia.
69. 滿眼春色在鄰家Neighbours Blossoms.
70. 春色Spring Charm.
71. 工作時間On Duty.
72. 湖上路Lake-side.
73. 燦爛Splendor.
74. 廣告Advertising.
75. 小朋友My Little Pal.

黃伯惠Mr. P. W. Wong.
76. 田間Farming Life.
77. 田間Farming Life.

黃振玉Mr. Freeman C. Huang.
78. 十剎海之秋Autumn
79. 晚渡Night Ferry.
80. 春雪A Late Snowfall.
81. 松雲Pines and Clouds.
82. 歸途Homeward.
83. 鄱陽夕照Sunset on Po Yang Lake.
84. 戰捷"Victory".
85. 霧Fog
86. 玉蘭Maglonia

張珍侯Mr. Chang Chen Hou.
87. 歸帆Return Sail.
88. 白羽White Feathers.
89. 光與角Light and Angles.
90. 純潔Purity.
91. 舞侶Dancing Partners.
92. 老少December and May.
93. 入山To the Hills.
94. 留戀Lingering.
95. 靜物Still Life.
96. 雪後After Snowing.
97. 廬山一片雲Clouds of Lu Shan.
98. 晚塔Pagoda.
99. 海天帆影Sails.
100. 夕陽蘆花Autumn Sunset.

錢景華Mr. Chien Chin Hwa.
101. 霧朝Misty Morning.
102. 貓Kitten in the Dark.
103. 稚犬Puppy.
104. 起舞Storks.
105. 昂然Ever So Proud.
106. 殘夏Late in Summer
170. 四方與三角Squares and Triangles.

接地方消息

松江

葉榭鄉改建橋樑　松江浦南葉榭鎭大橋（咸通橋）、向係用木架成、該橋位居浦濱、潮水衝激、危險異常、經該鄉行政局長蔣紀康集資建水泥鋼骨大橋、於上年秋間開工、刻已竣事、費約六千餘元、蔣君又擬將紅杏坊秀西木橋、亦用水泥鋼骨改造、日內即行動工、

姚桂來解寧訊辦　金山縣焦縣長獲解之楓涇姚桂來、經松江縣長邱雨淮審訊後、因事涉共產嫌疑、應歸特種法庭訊辦、於昨日解寧、

邱縣長赴楓卽返　松江新任縣長邱雨淮、四日偕同縣公安局長程俊、乘早車赴楓涇查案、並召集村長談話、諭令從速進行村制、當晚仍偕程局長返松、

寧波

緝私警刦犯傷人　莊橋緝私第二隊稽查桑某、前賒欠順記飯館帳款、屢討屢延、後因該店不再賒欠、即率緝私警搗毀店屋、該店主乃於上月三十日來甬向各場辦事處呈控、當經派由稽查邵某前往將邵拘獲、由莊橋警所派警押解來甬、詎行抵泗洲堂附近、突有緝私第二隊之裘排長率領武裝警察多名、將桑某奪去、邵即與之理論、遂起衝突、雙方實彈射擊、護送警方正新被中彈立時斃命、並中另一警腰部、緝私兵士陳順富亦受傷甚重、事爲辦事處所聞、乃急電公安局長張炯轉電剿匪指揮部報告、該部立派副官率兵前往調查、緝私警長周某不認有縱兵搶奪人犯、以及開槍傷警之事、現各場辦事處已電鹽運使署請核辦、

請調軍增防　寧紹溫台四屬剿匪指揮官王文翰、對剿匪事宜、已預定計劃、水面由水警局各艦隊分防會剿、陸路之台屬、由省防軍第五團會同水警負責、新昌嵊縣餘姚上虞間、責成第六團、惟寧波則僅有公安局長警、及保衛團與水警局陸防隊、王指揮官以城廂警力單薄、故特電省防軍總司令請調溫州第四團卄清池部一營、來甬增防、

簡訊彙誌　㊀國府委員張之江、三日上午九時、在第四中學演講、下午四時搭輪赴滬、轉車返都、㊁共黨要犯並綁殺案正兇陳存世、將由市公安局派警向省迎提來甬、就地處決、㊂省防軍特務連排長陳瑞興、奉章團長令、由甬赴奉勦匪、㊃寧波審查反動份子委員會經費四百七十六元、由鄞縣縣長呈請支銷、已經省政府核准、

南通

公安隊赴澄剿匪　通崇海聯防區部、奉省令、於三日調南通縣公安隊、由隊附張元伸統率、開赴劉海沙、轉往江陰后塍、協剿股匪、

鎭署改建新市場　通海鎭守使署、自孫軍北去後、即行封廢、刻由南通市行政局、向全省官產處購領、將原有房屋拆除、改建新市場、

清理城基城磚　縣政府奉江蘇大學令、轉知前自治會理事長張孝若、將拆卸南通縣城以來、經管城基城磚情形、具報南通教育局、以憑清理、

嘉定

定期檢查印花　南通印花稅分局、定於二十日、會同縣政府公安局、檢查印花稅、

接收市公所　本邑市政局自籌備主任黃虞孫担任後、本定四月一日接收市公所、嗣因手續未備、延至三日始與前總董張鴻年接洽、將所有文件及什物器具、點交清楚、已出布告、推黃虞孫仍用籌備主任名義、須俟正式就職、及呈報縣政府後、再行啓用局印、

揚州

公安局長宣誓就職　江都新任公安局長、於三日上午舉行宣誓就職典禮、由縣黨部羅青・楊介臣・揚由關監督署馬載颺・運署張慰慈・縣政府左瑞周爲監誓、行禮如儀後、由羅等相繼演說而散、

定期推選行政局長　縣政府以行政局長問題、亟須推定、以重責職、特定四日在縣政府開會推選、刻已函知各團體請派代表出席、

鎭江

高資鄉政局長易人　丹徒縣高資鄉行政局長沙德權、因病迭請辭職、現已經縣政府照准、並委巫惠琳接充、定於五日就職、

六合

捲煙洋廣貨委員改選　六合捲煙洋廣貨同業公會、於二日午後四時、開改選職員會、計選出達殿三・陳育之・王雨青・王谷成・鄭楚徵・張佩乾・馬錦榮・汪企云・王禹銘等九人爲執行委員、

公安局成立衛生會　公安局長曹軒翥、於昨日特派紀沅・王承權・戴紹略・朱秉成・李守藩・謝昌黎・爲衛生委員會委員、汪退省爲事務員、專司境內一切衛生事宜、該會已僱清道夫四名、着手清理街道、

如皋

軍事學員錄取四名　如皋縣政府、前奉江蘇水陸公安管理處令飭保送軍事科學員八名、王縣長奉令後、即於二十五日在如皋中學、舉行考試、錄取者爲陳凝・鮑鏌・沈悌・冒家晃、

召集政務會議　縣政府於一日召集各市鄉行政局長、開第二次政務會議、會場假設縣黨部

清江

警備開會歡迎陳調元　第二縱隊總指揮陳調元、於一日下午四時到浦、駐舊淮揚護軍使署、各機關各團體、特定四月三日、假座淮陰農業中學、開會歡迎陳氏、由各代表分任籌備、

沭陽組織剿匪委員會　沭陽土匪、雖經三十七軍大施痛勦、多半竄潰他去、該縣各法團深恐匪徒潛伏、尚未肅清、特開聯席會議、決組剿匪計劃委員會、其辦法㊀由縣政府延聘公正邑人十五名、担任責職、㊁對於爲匪庇匪通匪之居民、規定懲辦條例、對於告發匪窟所在、或匪首匪類隱藏地、因而緝獲者、規定褒獎條例、並予以相當獎金、㊂實施清鄉辦法、調查戶口、

蕪湖

軍訊彙誌　㊀三十一軍長金漢鼎以第五路軍參加北伐、本人奉命率領、是以有定四日由潯啓行下駛、北上指揮之訊、㊁第五路軍自改變路程出發後、昨有第三軍第九師、兩團兵士、由潯乘輪過蕪、赴浦北上、㊂公安局長徐朝桐、奉陳調元命、調赴前方工作、徐已來電報告、並委總務課長崔闓菴、代理局務、㊃三十七軍第二師長丁翰東、以該軍出發北伐、對於皖蕪治安、尤應嚴密防護、特於二日由省來蕪視察一切、㊄軍委會兵站總監部、因須在皖採辦大宗軍米、接濟前方、特委彭佐熙來蕪設立兵站第二獨立派出所、負責採辦、已在廣東會館開始辦公、㊅三十七軍教導師、自成立後、除每日操練外、並定每星期舉行清潔運動、實行上街清掃街道、

教育基金稅將征收　教育界消息、財政部對皖人力爭之二七五捲煙稅作教育基金、有准允設局征收之意、

鎗決著匪　三十七軍第二師第二團長柏曉滿、日前派隊在北門外、捕獲著匪陸長有一名、業於二日執行槍決、

蚌埠

檢查煙苗員就職　財政部檢查皖北煙苗特派員包世傑、會辦袁勵宸、賀耀璋、吳仲麟、張家瑞、梁爽垣奉委後、已到蚌數日、於一日上午十時、假總商會大禮堂舉行就職典禮、屆時各機關代表及來賓到者五十餘人、財政部派黃荊石監視、

中榮街發生綁刦案　中榮街居民金鳴宣、蒙城人、上月三十一日晚、突被匪徒八名、以查土爲由、敲開大門、三人把風、五人入內、取出手槍、翻箱倒篋、搶去衣服多件、臨行時將金七歲男孩架去、出門向西逃逸、迨警察追捕、已遠颺無蹤、

司馬仲達一語破的

▲食少事繁

孔明御師伐魏、魏遣司馬懿拒之、屢戰皆北、因傳令三軍、堅壁而守、孔明求戰不得、爰遣使齎巾幗婦女之服以辱之、蓋欲懿之激而出戰也、懿固嗔作喜、再拜而受之、設筵款來使、席間叩問孔明起居甚詳、使回復命、孔明問曰、使曰彼但詢丞相食少事繁、其能久乎、孔明喟曰、仲達真知我心也、夫以孔明之才、千古一人、入秉鈞衡、出秉節鉞、徒以食少事繁、齎志以終、不能統一中原、千載下、猶有遺憾焉、可知「飲食」二字關係、至重且大、吾人皆當逐日審察飯量如何、以免自貽伊戚、

自來血　功能開胃健脾、生精補血、凡食少而食繁、日膩而無味者、皆大病之起因也、欲免大病、須增飯量、蓋此藥補力偉大、入胃即化爲血、補胃汁而助消化力、濟精血而延長壽命、男女老幼、尙希試之、

▲自來血　大瓶二元　小瓶一元二角

上海五洲大藥房發行　各埠藥房均有出售

254

商場行市

釐價續降

▲洋釐 昨日釐市、似形萎疲、早市七錢二分七釐二毫半、比上日續降一釐、午市稍平、計七錢二分七釐六毫二五、較前天又縮三毫七五、交易尚稱平定、買賣兩方相埒、匯中做開票銀各款鈔洋等一百數十萬元、客銷仍無大宗去路、如北帮漢內地等、均祗少數買口、銀行互市三四十萬元、小同行收兌鈔票、出入現洋新幣等、亦祗幾十萬交易、新幣由杭運申三十餘萬、江南小洋、實戶見需、價趨低、計早市六錢二分半、午市更小、減爲六錢二分二釐、較上日又削落七釐、廣東毫洋、早市五錢八分九釐八七五、午市五錢八分九釐半、比前日續降二五、角、銅元仍回至三百九十三千、比上日短五百文、衣牌早市二千八百五十八文、午市二千八百六十文、降五文、角坯早市二百三十一文、午二百三十二文、貼水早五十五文、午五十四文、均未增減。

▲銀拆 昨各銀行收解各種票單、貨匯等款四五百萬、華商各莊、收解貨單匯款六百數十萬、拆息形勢鬆平、早市開五分、午市做四分、和上日不相軒輊、銀行掛牌、亦與上日相仿。

日匯趨勢鬆動

華商售出數十萬元

昨（四日）本埠外匯掛價、依然勿動、倫敦銀價見縮、美銀反長、匯兌不更、各匯內盤、趨勢鬆動、華商交易不多、市況平平、東匯略見疲弱、華商售出數十萬元、銀行亦無大買口、午後內盤星期三、市況更爲冷淡、收市比較前天計英金長零六二五、美金亦長零六二五、東匯降去一二五、

▲英匯 掛價勿更、內盤平平、祗有零六二五上下、華商交易不多、上午賣價二先令六辦士九三七五、買價二先令六辦士、麥加利出五千、價六辦士七五、後由大通吃進一萬磅、價二先令七辦士、保蕃義售出、價二先令七辦士、收市出價六辦士九三七五、進價七辦士、本月份出價七辦士、進價七辦士〇六二五、下午無市、祗有銀行互相成交一萬磅、價七辦士〇三一二五。

▲美匯 掛價如故、內部祗有零六二五上落、交易呆滯、上午出價六十二元八七五、至六十二元九三七五、進價六十三元、下午出價仍爲六十二元九三七五、進價六十三元。

▲東匯 掛價勿動、內盤略跌、落祗有一二五、華商少數售出、銀行胃口不足、人心似軟、早間八月份出價七六二五、進價七六一八七五、五月出價七六一八七五、進價七六一二五、六月出價七六一二五、進價七六〇六二五、華商銀行於最初對做五月份十萬元、價七六、旋後正金等買十萬元、價同、十點以後市面益低、八月份出價七六一八七五至七六一二五。

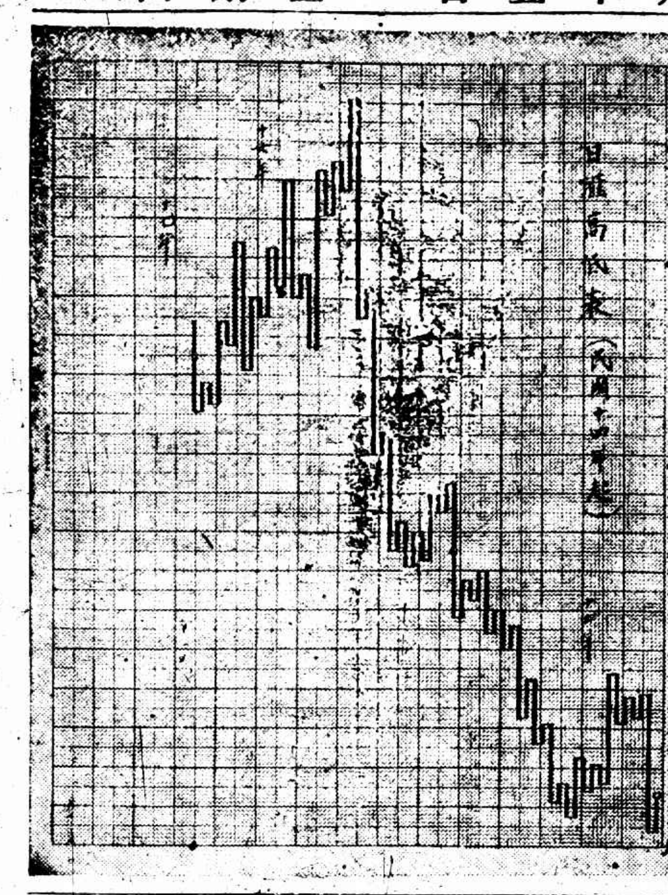

金市又疲

▲較上日復跌八錢
▲內將封關交易寥寥

昨（四日）標金似見下游、自早晨跌去七錢、英匯掛後回高三四錢、下午極平、祗有二三錢增減、大條略縮、實銀反加、匯兌勿動、外匯內盤鬆、華商略有拋出數十萬元、日匯入心萎軟、市場買賣並不踴躍、惟大戶略有售出、套頭各號、亦祗少數交易、茲將全日經過情形紀後、五月份開盤三百七十一兩六錢、計跌四錢、毛盤小至七十一兩三錢、日金見低、八月份可結七六二五、五月份出華銀行對做七六、先令開出時爲七十一兩三錢、掛價勿更、內盤平平、銀行又吃五月份七六、金價爲七十一兩七錢、以後略見下降、十點三刻、爲七十一兩、此時八月份日金可結七六一二五、英金銀行互做二個七辦士、僑商上售出者尙稱活潑、隔後頗平、午時加上三四錢、收市七十一兩四錢、下午開出、同爲七十一兩四錢內值星期三、外匯無市、故市場交易寥寥、旋後小至七十一兩一兩、繼加一錢、至三點半即行閉市、收盤爲三百七十一兩二錢、較上日計減八錢、一日間最大三百七十一兩七錢、最小七十一兩、計有七錢上落、登賬四月七十兩、五月七十

國外匯兌

▲大條稍縮 ▲美銀反長

昨（四日）接倫敦來電、大條近期已縮零六二五、計爲二十六辦士二五（合英匯二先令七辦士）遠期縮零六二五、計二十六辦士一二五、中國銀行購進後出、美國售出、交易不旺、市況尙平、美銀價反長一二五、計爲現貨五角七分一二五、英對美仍爲四元八角八分一八七五、美對英加〇六二五、計四元八角八分二五、日英仍爲一先令十一辦士五六二五、日美如前四十七元八七五、倫敦先令仍爲二先令七辦士三二五、又當日路透電十點二十五分來、日美加〇六二五、計四十七元八七五、日英加〇三一二五、計一先令十一辦士五六二五、又電通於九點五十五分到、神戶市日美出價加一二五、計四十七元八七五、進價加〇六二五、計四十七元九三七五、日英出價加〇六二五、一先令十一辦士三一二五、進價加〇三一二五、計四十七元八七五

國內匯市平定

昨（四日）華商銀行公會、各省匯兌未有報告、大致市況甚平、又三行均是近期、遠期更覺靜云、

棉市形勢趨疲

現棉交易清淡

昨（四日）紐約棉市、初以利物浦市況堅挺而漲、但後以天氣良好、及販家賣出遠期而跌、計各月期小十六至十一個磅音、現貨小十五個磅音、利物浦棉市、五月期大・二三辦士、十月・大・一六辦士、現貨大・三辦士、七・五貫棉市、以缺乏賣戶而漲、計平洛荒漲大六羅比、奧姆辣大五羅比、勃洛去大四羅比、大阪棉市各月期、大四角至六角、本阪棉市以美棉轉疲、實銷清淡、市氣頗形萎靡、紗布交易所漢標、前市各月期小四錢至二錢、後市又小一錢至一錢五分、共成交三萬五千八百擔、各月期價如下、

期紗市況軟弱

昨日本埠紗市、以美棉忽又轉疲、而原棉亦步趨下游、雖三品轉高、無如實銷未能振作、致市氣極軟弱、紗布交易所十六支人鐘標準、前市各月期小去五錢至八錢、後市又小一錢至六錢、共成交一萬〇九百包、各月期價如下。

大阪紗市穩定

棉紗現貨市、雖無進步、而三品堅俏、川口帮零星購進、人氣轉趨良好、中等二十支、漲起二元、福助二十支二百十九元、雙鹿三十二支、三百六十三元、寶天十支、二百十元、雙馬十六支、二百十五元、均有零星成交、外丸喜二十支、二百二十二元、成交二百包。

布市亦堅

布市因川口帮買進、及三品騰貴、行情看漲、惟小幅木棉、仍保持原價、餘均略有起色、交易亦暢、

市價一覽

四月四日（禮拜三）市

國外匯票

國內匯兌

各國幣價

金市

銀洋錢市

無錫金市

無錫錢市

蘇州金銀市

蘇州錢市

滬南米市

滬北米市

油豆餅

證券物品交易所

華商紗布交易所

無錫米市

無錫雜糧市

雜糧

上海麵粉交易所

大阪三品紗

大連油豆餅電

利物浦棉市

孟買棉市

紐約棉市

本廠粗布

旅行一覽

滬杭甬鐵路行車時刻表

上行車 滬杭段

船期

▲進口輪船報告 四月四日（十四日）禮拜三進口

▲出口輪船報告

外洋輪船報告

▲舊金山班 ▲西雅圖班 ▲英國倫敦班 ▲法國馬賽班 ▲德國亨寶班 ▲呂宋小呂宋班 ▲世界班 ▲花旗溫哥武 ▲香港小呂宋

▲意國郵船班 ▲神戶長崎班 ▲青島大連班

法庭公布

地方法院

▲批示

▲判決

▲公示送達

臨時法院

▲民事判決

▲公示送達

上訴院

▲民事判決

▲刑事判決